京城日報
夕刊
十二月二十日(土)

資本家側出席を拒み 勞働立法懇談行惱む
關西側代表も延期を申出づ 安達内相苦境に立つ

【東京電報】安達内相主催の二十二日の勞働立法懇談會の招請に對し資本家代表東京側の郷、團、木村（久壽彌太）藤原（銀次郎）の四氏は十九日共同聲明を發し出席を拒絶し、關西側また懇談會延期を申し出でたので、安達内相不在の内務省は大いに狼狽し、四氏に出席懇請中であるが、これがため内相は非常な苦境に立つに至つた。東京側の四氏はすでに豫め内務當局のなした出席交渉に内諾を與へてゐたものであり、又商工會議所工業倶樂部は曾て勞働組合法立案に際し、勞資双方の代表を包含する官民合同の懇談會を開くべしと要求したこともあるので今回の行動は公人としての公約に背くのみならず勞資の協定をみだすものとして、内務省社會局では大いに激昂し、俄然態度硬化するに至つた、即ち内務省社會局では出席拒絶の通告に接するや十九日午後吉田長官以下長官室に參集、善後策につき協議し、なほ大阪にある安達内相とも電話で打合せた結果、この企てはすでに天下に公表すると共に勞働組合代表者の承諾をも得た後であり主催者たる安達内相の面目にかけても今更中止又は延期する等のことなく斷然豫定通り開催するに決定した。しかして一應前記四氏の再考を求めると共に直ちに後任補充の詮衡に着手したが大阪の資本家代表稻畑、片岡兩氏は一應延期の申出はあつたがこれは單なる延期であつて内務省では出席承諾と見て第一東京側の補充が得られなければ缺員のまゝでも斷然懇談會は開催すると言つてゐる

關西側は大體出席

【大阪電報】來る二十二日内相官邸に開會の勞働組合法案を中心とする内相主催の勞資懇談會に東京側と呼應して缺席するやに傳へられた關西資本家側では、十九日夜稻畑商工會議所會頭その他が來阪中の安達内相と會見種々懇談の結果缺席すれば反對方面から惡宣傳に利用される虞れありとし大體出席に決し、二十日會議所に近畿實業團體五十三聯合の代表者を集め決定する筈であるが、東京側の出席如何に拘らず關西は出席することになるものと見られてゐる

耳を掩ふは遺憾だ ―勞働代表の見解―

【東京電報】資本家側出席拒絶に對し、勞働者側を代表して出席する筈の安部磯雄、松岡駒吉、三輪壽壯、上條愛一氏等は資本家側の逃避的態度は勞働者側の要求に對し耳を掩ふものとして、甚だ遺憾であると不滿の念を抱いて居る

幣原首相代理 近く首相を訪問
◇…主治醫の諒解を得た上で 對議會諸問題協議

【東京電報】政府は議會開會を控へ種々對議會策を準備中であるが、このため幣原臨時首相代理は議會開會前に濱口首相と會見し、諸般の問題につき意見交換をしたい希望を有し、主治醫の諒解を得た上出來れば二十二日か二十三日頃濱口首相と病床にて會見することゝなる模樣である

不動産抵當 證券法審議終る
不動産金融が著しく便宜を得る事となる

【東京電報】司法、大藏兩省では來議會へ共同法案として提出すべき不動産抵當證券法に就き過般來委員會を開催中であつたが、十九日午後全文三十箇條の大體案を全部議了したので、なほ疑義ある點を訂正して成案とし發表する豫定であるが、右法案は勅令を以て施行區域を限定し實施するものであり取敢ず六大都市が施行地となるであらうといふ。新法の最も意を注いだ點は債務者が債權者より金錢借入れに際し、不動産の抵當權設定を爲す場合抵當證券を發行して恰も貨幣證券を譲渡し得る樣にし、以て不動産の抵當價値を増加せしめんとする點である。然しこの外に抵當權設定に就いての證券を譲渡し得るとの規定も設け、債務者の利益保護をなす方法も取入れる等もあり、何れにしても本法の制定に依つて不動産金融が著しく便宜を得ることは事實である。なほ本法改正の結果當然不動産登記法、競賣法、耕地整理法、勸業銀行法等一切の改正が行はれるものと見られてゐる

中野遞信次官 辭意を表明
記者團との會見で

【東京國玉急報】中野遞信政務次官は廿日午後一時、記者團との會見において辭意を表明した

金谷參謀總長 軍狀視察に 廿五日渡臺す

【東京電報】金谷參謀總長は來る廿九日東京出發約三週間の豫定で臺灣に赴くことゝなつたが、霧社事件直後の事であり、然も渡邊臺灣軍司令官が上京して同事件につき上奏した後であるので、總長の今回の臺灣視察は頗る重大視されてゐる

民國の新税率
明年一月中頃から 愈よ實施される

【南京十九日發電】民國關稅新税率は今日國民政府會議を通過し、最後の決定を見、明年一月一日公布するに決したが、各海關に通告する要があるので實施期は多分明年一月中頃とみられてゐる、なほ同税則は立法委員會や政治會議に廻附せられ、全般的修正を加へられたので今までしばしば報道されるが如き内容とは全然變更あるものと確聞す

佛下院休會 ステイーグ首相 機先を制す

【パリ十九日發電】フランス首相ステイーグ氏は十九日下院にて反對黨の猛烈な反對質問を豫想し、機先を制して大統領教書に總理の署名ある下院を來年一月十三日迄休會すると宣言を讀み上げ議場の大混亂を後にさつさと退場し下院は遂に休會となつた

印度總督任命 カナダ總督ウ氏就任す

【ロンドン十九日發電】現加奈陀總督ウイリングドン子爵は本日印度總督に任命された

露人民委員會 議長更迭 モロトフ氏就任

【モスコー十九日發電】勞農聯邦中央委員會は十九日ルイコフ氏の辭表を許し、人民委員會議長及び勞働及防衛會議各々長の職を免じ、後任としてヴアチエスラブ・モロトフ氏を任命した、モロトフ氏は一八九〇年の生れで、一九〇八年ボルシエビキに加盟、十月革命後しばしば政府の要職に就く現在全聯邦共產黨中央委員會政治部員と勞農聯邦中央執行委員幹部會員であると

朝鮮明年度豫算 大藏省で削減要求
緊急局部長會議を開いて ▽…復活要求を林局長に打電
多少の削減は免れまい

昭和六年度の朝鮮總督府豫算は、過般拓務省の査定を經て直に大藏省に提出され、目下林財務局長において大藏省と折衝中であるが、大藏省においては、拓務省の容認豫算に對して更に削減を迫りつゝある模樣で、その額不明なるも大小二十項目にも亘つてゐるものゝごとく、林財務局長は一兩日前本府に對して訓令を仰いで來たので本府より緊急局部長會議を開いて協議するところあり、その結果、大藏省の要求を容れざるべからざるものもあり、結局このうちの若干は削減若しくは削除の免れないものもあるが、大部分は到底大藏省の意向を容認し得ざるものとしてそれぞれ復活要求をなすことに決定し、直に財務局長に對しこの旨指令を發した模樣である。この結果何れに落つくべきかは今後の折衝の結果にまたねば分明せぬが明年度朝鮮豫算もこれがため相當の難産を免れず、拓務省の容認を經たる二億五千六百八十五萬圓の豫算額は大藏省の査定の結果は、結局幾分の削減は免れないものと觀測されてゐる

朝鮮官廳の 御用納式 本年は廿七日

官廳の御用納式は例年廿八日であるが本年は同日が日曜に當る爲御用納式は二十七日に擧行される事となつたが、本府では同日午前十一時三十分から第一會議室で本府判任官、同待遇者及囑託以上、並に在京城第一次所屬官署の長參列の上御用納式を行ひ、兒玉政務總監の式辭、齋藤總督の挨拶ある筈 從つて一般事務は二十六日迄で本年は終る譯である

神經痛の治療が主で 別に政治的使命なし
◇―自然話は其處に及ぶだらうが 渡日する 戴天仇氏語る

【南京十九日發電】蔣介石氏の命を受けて日支感情融和の使ひとして渡日するに決した、考試院長戴天仇氏は語る

余が近く日本を訪問するは事實であるが政治的使命などはない、神經痛の治療かたがた久し振りで第二の故國である日本を視察するだけである。勿論その間各方面の人と會見する機會があるだらうし、その時は自然に日支問題に關する意見の交換もすることゝならうかと思はれる。政府の許可があれば來年一月下旬頃出發したいと思ふ。滯在期間は約一月半位の豫定である

◇……蔣介石氏に送る馬……◇
今般蔣介石將軍が此の春行はれる大觀兵式に用ゆる二頭の馬を我陸軍へ依賴して來たので馬政課で物色の結果代々木騎兵研究所と澁谷の西野氏の持馬を見付け十九日筑後丸で支那へ送つた（左正馬右副馬）

京城府廳に於ける 御眞影傳達式

京城府内各學校に御下賜相成つた御眞影は廿日午前十一時、安藤京城府尹、京畿道廳に出頭して渡邊知事から拜授し、同廿分京城府正廳で各學校への傳達式を擧行し、安藤府尹から第一高等女學校長外十三校長に傳達して式を終り、御下賜を受けた各校ではそれぞれ御眞影拜戴式を擧行した（寫眞は京城府廳における御眞影傳達式）

總督府の傳達式

總督府における御眞影傳達式は二十日午前八時、十時の二回に亘り第一會議室に於て行はれたが八時は水原高農、裡山、新義州、咸興、京城師範の各校、十時は城大、城大豫科、法專、醫專、高工、高商、京畿道を除く十二道、十時京畿道に對し、總督代理兒玉政務總監よりそれぞれ代表者に傳達された

御眞影を拜受し 各道代表歸る

新たな御眞影を十九日本府にて傳達された各道代表者は二十日左の列車で奉持して歸任した

午前十時 慶南、慶北、忠南、全南、全北、水原高農
午前九時五分 黃海道、平南、平北
午前八時五十分 咸南、咸北

煙草元賣捌問題

全く青天の霹靂
賠償金は出來るだけ 澤山取つてやり度い
【松本專賣局長談】

【東京支局發】十六日東上した松本專賣局長を芝區櫻田本郷町の總督府出張所に訪ねば心よく引見して上京の目的その他につき記者の問に對して大要左の如く語つた

朝鮮の煙草會社は創立なほ淺く、内地で元賣捌が官營に任されても朝鮮は依然として繼續するものと思ひ、指定期限三ヶ年滿了と同時に取り上げられるとは夢にも思つてゐなかつたらしく、煙草會社の重役連や株主連には全く青天霹靂で一時は相當昂奮したが、事情がわかり時日が經過するに從つて平靜となつたが、せめて賠償金は出來る丈けのことはしてやり度いと思つて居る。然るに内地の模樣を見ると大藏省が仲々頑強で朝鮮側に不利な形勢であるから、朝鮮の特殊事情を述べて出來る丈け澤山の賠償金を取つてやり度いと思つて來たわけで林局長の援兵といふ次第サ、元賣捌を官營に移してどれ丈けの收入があるかといふのかネ、今一時に八百三十六萬圓位り這入つてくるわけで、將來ずつと四十萬圓位り宛收入があるわけだから相當大きな財源だよ。朝鮮は今の所增税するわけにも行かず、さりとて新税を起す事も一寸不可能で、財源を求むるとすれば結局一般人に係り迷惑の及ばない方法を考へなければならぬ、それには專賣など適當な方法で常に調査研究を積んでゐる、酒の專賣問題の如きもずつと以前から調査は續けてゐる問題で今始まつたことではない、近き將來において實施するかどうかは判らないがとに角充分調査はする必要があるから來年度豫算において僅か許りの調査費は要求してある、然しそれが決して實施の前提といふわけではないから誤解のないやうにして貰ひたい

米穀法改正案 成案に至らず
議會提案疑問視さる

【東京電報】米價基準案も全部の賛成を得たので、十九日の閣議に幣原首相代理より報告し農林、大藏、拓務、商工、外務等の關係各省にてこれが法律案の調査立案方を要求した。よつて町田農相は十九日午後官邸に農林首腦部を招致し、米穀法に米價基準案を採用し且外米管理を規定する法案につき協議したが何等纒らなかつた。議會切迫の今日法案ずらかゝる狀態にあるので米穀法改正の今議會提出は結局不可能に終るのではないかと見られて居る

經營困難の水組 救濟融資決まる
其他の分も考へてゐる 中村土地改良部長 釜山で語る

【釜山特電】朝鮮水利組合救濟案を携さへて東上中であつた中村土地改良部長は廿日釜山上陸北行したが左の如く語る

『預金部融通額は去る十六日の預金部運用委員會にて朝鮮よりの希望額一百六十萬圓に對し、四百萬圓を四分八厘の利率にて融通することに決定し更に五分七厘をもつて各水利組合に貸付ける豫定である。これによつて經營困難になつて居るいはゆる産米增殖計畫以前に創設されて不良水組十二組合は低資融通の解決を全部獲得したのであるが、その外未解決の分は産業保護の見地より將來を考慮して貰ふことに話をつけて來た、大體水利組合には各々事情を異にしてゐる關係上單に整理することは不可能とする點があつて當局においてもこの事情を考慮し出來るだけ各水利の金融を圓滑にする便宜を講じ、然る後に組合償却金の延納を認めることゝし、歲入缺陷があつて危險な狀態に陷る組合に對しては新規起債によつて打開手段を講ずるより以外に方法はないと考へる』

閻氏愈よ近く大連行
元張宗昌氏の假住居 目下準備中

【大連十九日發電】數日前閻錫山氏の祕書趙丕廉氏は大連に來たり閻錫山氏の假住居として大連市外の元張宗昌氏の假住居を借入れ目下準備を急いでゐるが、數日中に閻錫山氏の來連を見ることゝならうと

女子衞生講習會盛況

赤十字社朝鮮本部が冬休みを機とし府内初等學校女教員及幼稚園保母のために開催せる衞生講習會は開催講師が醫大教授その他斯界の權威者丈けに聽講申込多く正會員の外聽講生として講習を許す外なき盛況である

……會……

專修大學同窓會朝鮮支部總會 二十三日午後五時明月館本店で開催會費三圓當日持參のこと

相生橋渡初式 漢江通第三區と第五區を結ぶ相生橋渡初式は廿日午後一時から關係官民多數集り盛大に擧行した

土曜講話 廿日午後七時から南山本願寺で左の講話あり ▲歲末所感 上杉憲瑞師 ▲惑生心に就て 瀨尾師教師

……人……

◇中村朝鮮軍參謀長 湖南地方視察を終へ總井副官と共に十九日夜歸任
◇内田孝行少佐（新任朝鮮軍參謀）十九日着任
◇山中大吉氏（辯護士）内地出張中のところ十九日歸城
◇金昌永氏（江原道衞生課長）十九日夕入城朝鮮屋旅館
◇伊東祐次氏（朝鮮新聞京城支局長）今回府内和泉町一六九に同支局を設置、高橋勉氏と共に鮮内事情の紹介に努むることゝなつたので挨拶のため本社來訪
◇長澤紀代司氏（新義州實業家）廿日午前七時入城常盤旅館

航空往來（二十日出發）
下り ▲松本正義氏（平壤へ）
上り ▲橋爪カール氏（福岡へ）▲宮本多三郎氏（同上）▲池田孝雄氏（同上）▲首藤定氏（同上）
（廿日到着）
上り ▲美川多三郎氏（大連より）▲宮本豐之助氏（同上）▲首藤定氏（同上）▲清水武記氏（平壤より）▲木村金治氏（同上）▲堀切正男氏（同上）

あすの天氣 21

高氣壓は蒙古方面から南鮮に擴がつて、本邦中部には低氣壓がある、全鮮一般に天氣はよいが南西岸は曇つてゐる、氣溫は昨朝より三度內外下つた、明日は天氣はよいが少し寒くなる

豫報 晴一時曇
二十日正午 四三（攝）
十九 最低 一〇（攝）

刺青傀儡話 四面にあり

モーニング御誂徳用デー
責任仕立 値段付でございます
A 五十五圓　B 六十五圓
上衣、チヨツキ、コールズボン共
本年最終の謝恩一大奉仕
創業明治九年 本年末マデ
京城 富田屋

ビクターレコード

一月新譜 十二月二十日發賣

清元 保名 清元延壽太夫
歌舞伎劇 め組の喧嘩 尾上菊五郎
義太夫 野崎村 竹本古靱太夫
尺八合奏 春の海 宮城道雄 吉田晴風
三曲合奏 六段 荒木古童

三曲 雪
合奏 新曲浦島
琵琶 乃木將軍
長唄 勸進帳

歌謠 赤城の子守唄 / あゝ玉杯に / 秋の夜 / 日本の花 / 岡山小唄 / 影を慕ひて

童謠 / 映畫主題歌 / 三絃レコード

新作各地民謠 あやめ池小唄 / 鹿名生節 / 熱海節 / 宇都宮小唄 / 高松小唄 / 道頓堀小唄 / 四日市小唄 / 岡山小唄 / 武野湯の山節 / 菜の花踊り / スキー節

俚謠 木曾節 / 追分 / 八丈節 / 長持唄

浪花節 河内山と直侍 / 佐渡情話 / 赤穗義士傳 / 神崎與五郎東下り

映畫說明 新東京行進曲
聲色 三人吉三
萬歲 でたらめの唄
ジャズ・ソングス
乃木將軍の肉聲と其憶出 乃木將軍の歌
シューマン 交響曲
ヴアグナー タンホイザー序曲
ナンナーシス ヘンリー八世
俗謠 時計はカチ/\
ジャズ カフェーの鮎 / 紅い唇 / 日本の夢

日本ビクター蓄音器株式會社 橫濱市神奈川區守屋町（新子安）
詳細發賣目錄は最寄りビクター特約店に進呈
NV―61

新雪に輝くアルプスへ

瑞西ベルニナ地方のアルプスへ向ふ今冬最初の登山隊

小橋前文相に懲役十ケ月の判決

(二年間の執行猶豫) 被告全部即刻控訴

【東京二十日發電報】越後鐵道山手急行に絡まる元文部大臣小橋一太氏等に係る瀆職事件に對し二十日午前十時五十分東京地方裁判所で左の通り判決言渡しがあつた(寫眞は小橋氏)

懲役十ケ月(二年間執行猶豫) 小橋一太
追徴金一萬圓
懲役八ケ月(二年間執行猶豫) 佐竹三吾
罰金二百圓 久須美東馬
罰金百圓 太田一平
罰金二百圓 一條丈人

被告全部は何れも即刻控訴した

微妙な關係 贈收賄となるか どうかゞ問題

【東京電報】昭和疑獄の尖端を切つて逸早く公判が開廷された前文相小橋一太氏外四氏にかゝる越鐵買收並に山手急行認可にからまる瀆職事件は去る十月二日公判開廷以來本月二日辯論終結まで二ケ月間前後十六回に亘つて微に入り細を穿つて論議され去る十一月二十二日石郷岡檢事は當々六時間に亘る大論告の後各被告に實刑を求刑したが殊に金の收受關係は事實なるも賄賂を收受した時期が公務員たりし立場を離れてゐる關係上豫審における自白が認められなければまた賄賂の約束がなければ賄賂罪を構成しないといふ極めて微妙な關係あるのでその結果は一般に多大の興味を以て待たれてゐたがいよいよ廿日午前十時五十分東京地方裁判所刑事第一號法廷で小林裁判長から別項の判決言渡しあり各被告共直に控訴の手續きを執つたのである

顧みて遺憾なし 小林裁判長談

【東京電報】判決を宣告後小林裁判長は語る

裁判長として辯護士諸氏が裁判所と歩調を合して吳れたことに對し敬意を表する、辯論中には聽くべき處考ふべき處勘らずあり裁判長として自分はこれ等の論點に就いて充分考慮し今日の判決を爲したのであるから顧みて遺憾はない

有罪とは意外千萬 小橋一太氏談

【東京電報】判決後小橋一太氏は憂色深く低聲にて語る

全く意外でした家を出る時家内から何う思ふかと尋ねられた時も返答に困つた裁判長の考へが判らぬからだ、私一個の考へでは起訴されることも意外だつたので有罪の判決を受けたことも誠に意外千萬であつた飽くまで控訴して爭ひ公明な裁判を待つばかりだ

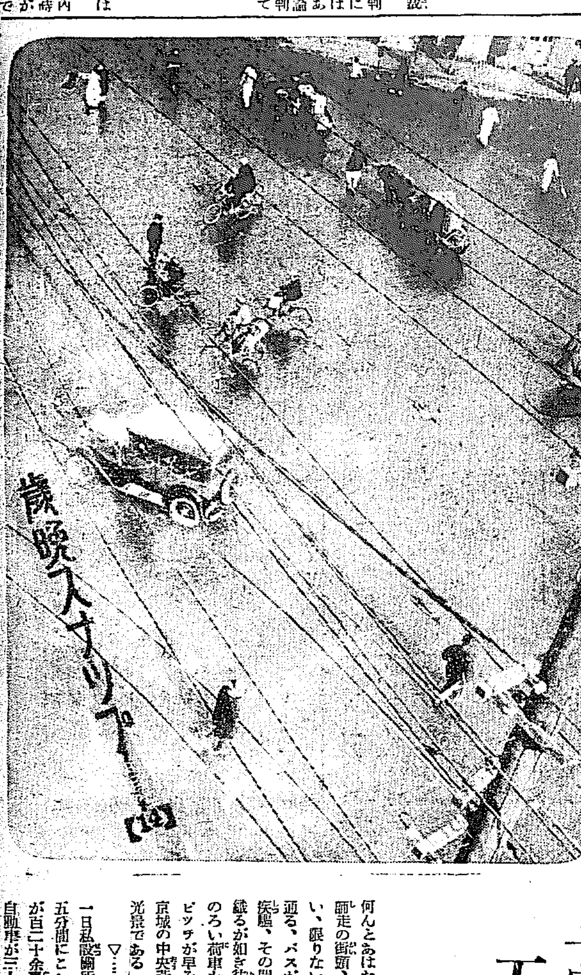

船體に噛ぢりついて 三日間海上を漂流

露國汽船に救助された 二名の漁夫仁川へ

【仁川電話】咸北慶興郡新安面明湖洞漁夫金相元(四〇)同洞漁夫李心道(五二)の兩名は去る十二日清津沖合に出漁中夕刻突然の强波に襲はれて漁船が顚覆し兩名は船體にかぢりついて救ひを求めながら三日間漂流し十五日午前十時に至り附近航行中の露國汽船クレゴリチノビフ號(船長カールスコフ氏)に救助され應急手當を受け同汽船は廿日朝仁川に入港水上署に屆け出たが何分三日間も海上に漂流してゐたゝめ兩名とも手足は凍傷にかゝり腐爛してゐるので仁川署では直ちに仁川病院で手當を加へさせたが兩名は露國汽船の手厚い救護に感激の涙を流してゐた

吉例の初乘會 軍、師團、道の共同主催で

新春の吉例――初騎乘會は道廳渡邊、軍司令部中村孝太郎、師團司令部森五六の三氏發起で五日擧行することになつた。騎乘計畫、集合解散、會食等に關しては未定であるが、會費は一圓(學生五十錢)自馬の有無(平常練習しある乘馬隊名)と共に廿五日正午までに師團司令部へ申込まれたいと

西尾機元山へ停る

咸南地方に試驗飛行を擧行してゐた西尾機は連日來の良好なる天候の下に頗る優秀なる成績をのこし無事終了し廿日早朝最後に元山附近の宣傳を行ひ正午までに汝矣島飛行場に着陸の豫定であつたが、元山一帶の天氣險惡なため飛行を中止した

首の傷は自分でつけ 實は借金の申しわけ

六千五百圓の强盜事件は 眞赤な嘘の申告とわかる

【平壤特電】十九日午前方廣平面南浦府西野旅館に一名の食刀を持つた强盜侵入し止宿中の平南江西郡江西面德田里錦山禹永烈(三〇)を脅迫食刀で負傷せしめ永烈が所持した現金六千五百圓を强奪逃走したといふ事件について鎭南浦署では大活動中の處永烈を取調べの結果永烈は自分の實弟禹永喆が以前龍岡郡眞池洞西鮮産業株式會社の支配人をしてゐた際社金四千六百圓を費ひ込みその辨濟期が今月末日に迫つてをりながら金は無く困つてゐるのを見兼ねた實父からお前は金持の友達があるといつてゐたが何とかしてやつて吳れぬかといはれしかも金は出來ぬので一芝居打つ氣になり『金は出來たが債權者を鎭南浦の連帶保證人の許に連れて行き同席の上仕拂ふ』と稱し債權者と共に鎭南浦に赴き既報の如く强盜に襲はれたと鎭南浦署へ虛僞の申告をなしたもので傷は自分でつけたものと判明した

豆相地方義捐金 府で取扱ふ

豆相地方震災義捐金募集に就いては同地方の實情に鑑み一般府民よりの自發的出捐もあり、京城府においてはかねて考慮中であつたが今回右出捐者の便宜上左記に依り二十日附を以て正式に取扱を開始することになつた府においては出捐希望者は左記期限内に至急申出方を希望してゐる

記

▲金額=各自任意とす
▲取扱期限=昭和五年十二月二十六日
▲取扱場所=府廳內務課內務係 電話光二、七〇番の構内二五番

漢江の下口を中心に 今曉地震があつた

震動時間約一分間に亘つて 仁川觀測所に感ず

【仁川電話】昭和四年一月卅日に初めて人體に感ずる地震があつてから仁川では絶えて有感地震はなかつたが廿日午前四時十八分仁川に於て初めて人體に感ずる地震があつた、朝鮮總督府觀測所のヴィキーヘルト地震計の記錄によると發現時刻は廿日午前四時十八分二十一秒八、初期微動繼續時間約七秒、震源地は仁川より約五十キロ漢江の河口の流域らしい最大震幅四十七ミクロンに過ぎないが震動週期が極めて少さいから相當强い地震であつた、强震動時間は約一分間で仁川における震度は弱震の弱であつた

京城測候所の地震計にも感じた

今朝廿日仁川地方に有感地震があつたが、當京城の地震計に感じた時刻は左の如し

感受四時十八分廿五秒六、始期微動時刻二秒間、總震動時刻一分十二秒、仁川及び京城の地震計により推測するに震源地は京城より北西方にして多分漢江下流域らしい

大正六年以來五回目

京城測候所にたづねると『京城測候所の地震計に感受した有感地震は大正六年以來四回今回で五回目にあたりますが震源地はやはり漢江下流域一帶です、しかし地震計に感じるだけで人體に感じる程の强度のものではありません』

大邱の火事

【大邱電話】廿日午前三時四十分大邱達城町二番地飲食店李郁銘方の溫突から出火、火の手は見る間に燃えひろがり隣接した顧永精米所に燃えうつり精米工場の大半と附した

愛國婦人會の同情慰問

愛國婦人會朝鮮本部では篤志婦人會と聯合で慶南罹災者および震災により遭難死傷者を出したるに同情慰問のため兒玉本部長から入見舞義務支部長宛別途金六百圓を電送し、なほ罹災地方遭難者慰問金一封を同樣白根慶尙南支部長に送附した

飛んだ覆面强盜 若い燕への五圓から 辻褄合はぬ狂言申告

府外漢芝面上往十里二五八李慶萬の妻黃氏(三〇)は十七日午前二時頃主人が留守で獨り寢してゐるところを覆面した强盜が大門から忍び入り黃氏を脅かして麻繩で縛つた上、簞笥のひき出しから金十五圓を强奪して逸走したとの申告あり所轄東大門署では刑事を現場に急行せしめて取調べたところ黃氏の申立てに怪しい點が多く結局黃氏が年下の男と不義の快樂に耽り男に金五圓を與へた辻褄を合はせるため簞笥の中に十圓あるにもかゝはらず虛僞の申告をしたことが判明し却つて金五圓の科料を喰つた

法專醫專兩チーム ア式戰で九州遠征

京城法專蹴球部と醫專蹴球部は九州帝大主催全國高專ア式蹴球大會に出場するため決戰は木村監督引率のもとに廿三日午後九時京城驛發列車で遠征の途に上るはずでメンバー左の如し

醫專 主將安相致▲選手、金漢俊、金一善、徐國鈞、鄭永祚、朴潤庠、張基殷、崔在濬、朴念珍、李在玉、金在斗、趙顯晃、郞相植

法專 主將、李三枝▲選手、崔、李、李(三)金凞、金裕、鄭、郞鐸、宋、李晉、朴凞、白

事件益々擴大か

【仁川電話】十八日鐵道局へ送致された朝鮮造船鐵工所の背任横領贈收賄事件は漸次擴大し黃海道殷村にある殷信水利組合監務主任村某は廿日朝仁川署に拘引され取調べを受けてゐるが益々擴大する模樣である

十字街頭の中心に 五分間の私設關所

車―人―荷動きの中樞 ピッチを早めた交通

何んとあはたゞしい暮の街よ！師走の街頭、それはめまぐるしい、限りない騷音―し、電車が通る、バスが走る、タクシーの疾驅、その間を縫ふて自轉車の織るが如き往き來、遲々としてのろい荷車も、さすがに年の瀨ピッチが早そうだ―、これは京城の中央黃金町入口の暮れの光景である

▽……△

一日私設關所を設けてみた。僅五分間にこゝを通るもの自轉車が百二十余臺、荷車が六十七臺、自動車が三十三臺、電車が十八臺、人間は無數

▽……△

こゝは本町署でも選り拔きの交通巡查が二人も振り當てられてゐる。永野、中島、桑原の三君が順次に晝夜を取らし、交通巡查の手が引つきりなしに動いてゐるので？自動車の警笛騷音の中にも整然たる交通整理が行はれ事故一つ引起さない、全く不思議な位よく訓練されてゐる

▽……△

交通巡查さんの眼にはつきり映じた年の瀨の世相、荷車がメッキリふえた事だ、自動車は昨年の博覽會以來の激增だが、荷車は確かに平素の二倍になつてゐる。しかもどの車を見ても行李を滿載したもの、ミカン、リンゴの箱を積あげてある。多分雜貨か洋品が入つてゐるのであらう、嚴重な洋裝がある。どれもを見ても重そうだ

▽……△

まだ少ない、ほんとうの雜踏はこれからである、年の瀨も押し迫つた日といふ大晦日の暮れ頃、それこそ職頭のやうだ」と今から師走のお巡りさんは押しつまつた最後の日を懸念してゐる(寫眞は痛く師走のあはたゞしさを示して來た黃金町の十字路)

東京市電交涉決裂 愈よ爭議に入らん

【東京電報】東京市電從業員の組織する東京交通勞働組合は十九日午後十時半各支部委員會を開き市電當局に對する態度を協議の結果滿場一致市電當局の回答を不承認と決定し同組合委員井淵、今井、小林、元島氏に電氣組合代表荒木氏等は廿日午前零時馬渡電氣局長を訪ひ右結果を報告し馬渡局長は去る十一月廿五日從業員側の歎願書、要求書等に對し電氣局は白紙に戾ると斷乎として從の讓步を取消したので交涉決裂し東京市電はいよいよ爭議に入ることになり來る二十二日ボーナスを受取つた後いよいよ罷業を開始する模樣である

銘仙の專門は 京城 ちゝぶや 本町

歳末御贈答には 万人向の…丁子屋商品券 一円より調進…景品付賣出し

日曜のお買物は大廉賣市へ
日曜奉仕品の渦巻…見逃せぬ・お買物デー

歳末氣分濃やかに1930年の總勘定の日もあと旬日に押し迫り全市各商店は何れも必死の努力を傾注してゐるが、やはり京城の中心地、京城の商店街、京城の銀座街は本町である、中でも三中井呉服店では歳暮大賣出し當初より第一回第二回と引續き全店大賑賣會を開催、連日連夜大雜踏を極め異常な大盛況を呈してゐるが同店では更に廿日より第三回大賑賣市を催し一方品選品の補充に勉め最終まで顧客に毫も不滿なきを期し日々新入荷品の配給に忙殺されてゐる。第三回大賑賣市は歳暮大賣出し期間中の最も全盛期であり新春用呉服、洋服、日用品は勿論年末贈答品の最適品を各賣場に山積して一般顧客の撰擇に備ふべく新陳容を整へ、凡ゆる商品に對し他店の追隨を許さぬ奉仕振りを示してゐる。

E・O・Y・マーケット

新館五階ホールでは、年末マーケット場を特設して實需品數百種を網羅、各種十錢均一の破格値段にて特賣日々素晴らしい人氣と大好評を呼んでゐるなほ同店では二十一日の日曜サービス品として左記品々を早朝より各賣場にてそれぞれ提供する事になつてゐるが當日は終日大盛況を呈する事であらう。因みに日曜サービス品は一人一點限りとの事である。

三中井日曜サービス品
▽裏毛メリヤス(一枚)(上又は下)四十五錢
▽婦人毛シャツ(一枚)九十五錢
▽毛糸チヨツキ(一枚)九十錢
▽毛糸部屋着(一枚)九十錢
▽中折帽子(一個)五十錢
▽綿毛布(一枚)(二枚續き)一圓二十錢
▽フェルトカラー(一本)二十錢
▽實用敷布(一枚)五十錢
▽白、時ネル(上等一丈物)七十錢
▽三中天竺(一丈三尺)九十錢
▽胡演八掛(一枚分)二十錢
▽胡演友禪(三丈)八圓
▽長襦袢地(一反)八圓半
▽子供服(男女兒用一着)三圓より
▽同オーバ(同一着)三圓より
▽婦人服及びケープ(各一着)九圓均一
▽背廣レデ(全品)二十五圓
▽1メード(三揃ひ)
▽婦人コート仕立無料(當日限り)
▽新春服仕上無料
▽特撰陶器破格特提

東京市電

日東カゼ藥

ずつう!! ノーシン!

株式名義書換停止公告
來ル一月一日ヨリ同月二十日迄株式名義書換ヲ停止致候
昭和四年十二月二十日
株式會社 朝鮮貯蓄銀行

キユーピーマヨネーズ
不意の御來客にも
毎日の御食膳にも

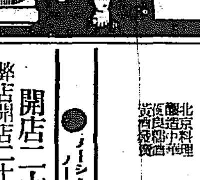

謹告
弊店儀開業以來日に增し隆盛に赴き尙永年の今日を御感謝致し候 爾來客室の改善を致し御宴席御集會にも廉に簡易に可應候致し居候、就ては新年も追々切迫致し忘年會及新年宴會は特別を以て勉强仕り御注文に應ずべく候に付何卒續々御來園の程偏に希願上候 敬具
北京料理 京城黃金町一丁目一八一(三井物産前) 雅叙園 電話本局二八六二番 二五八二番

新築落成 開院披露
痔疾一般及肛門部諸疾患 特設呼吸器病科
入院隨意 往診應需
野崎肛門科醫院
京城岡崎町七ノ五一(岡崎町電停東約一丁)
院長 野崎愿
電話龍山九九三番

謹告
弊店儀開店以來日に增し隆盛に赴き市內北部方面に於ける唯一の支那料理店として諸彥の御愛顧を蒙り難有御禮申上げます就ては忘年會、新年宴會には一室二三十人乃至百人程の溫突室並に十數室を設備致し特に美麗なる客室を用ひて清新なる料理を出前料理も特に勉强いたします。御相談に應じますから是非共弊店御利用の程御願申上げます。
北京料理 醸造中華酒 紹興酒 老酒 黃酒
京城府敦義洞一一四番地(鐘路二丁目停留場下車昌德宮前左側)
株式會社 悅賓樓
電話光化門七四二番 武四八番

朝鮮名物の一つ

年末年始の贈答品として最好適品(化粧函二ケ入)
發賣元 桑田商店

開店二十週年記念大賣出し
弊店開店二十週年に際し平素の御厚情を謝し奉り候 就ては自祝の意に於て二十一日より三十日迄全書籍古書を正札の二割引提供致す可く茲に謹告仕候 敬具
京城本町二丁目 群書堂書店 電本三一九五番

●ノーシン!ノーシン! 頭痛にノーシン●

國產優良毛布賣出し
メリヤスシャツ賣出し
……二十日より・四階ホールに於て
寒さ嚴しき折、防寒の御用意に又好適な御贈答品として三越の特選になる溫い毛布とシャツを豐富に取揃へ提供
―期間中お買上の方に粗景進呈―
新年用屛風陳列會
……二十日より四階ホールにて
新年お彈き初め用 琴と三絃賣出し
……二十日より四階ホールにて
京城 三越

新設 鮮魚鳥豚牛肉 野菜漬物賣場 (地階)
今回地階賣場に於て鮮魚、鳥豚肉、野菜等新鮮美味の優良品を廉價にて賣始めました尚白米、味噌、漬物、醬油、乾物、薪炭類も併せ取揃へまして御用命を承つて居ります
ジャパン・ツーリスト・ビューロー
一階西側に新設されました。內外御旅行の御相談に無手數料で應じますし、京城驛で賣る總ての切符及內外の汽船會社の切符も發賣致します。何卒御利用の程願上げます
京城 三越

ロツク・クライミング（岩登り）とは？（4）

R・C・C　林　茂

クラツク・クライミングと（フライクライミング）チムニー・クライミング

初心者には岩登りとはどういふ登り方があるか、いふ意味で、岩登りの中最も特色のある技術の内一ツ二ツを知つてゐるだけ紹介して見やう。それは先づクラツク・クライミング（フライ・クライミングともいふ）とチムニー・クライミングといふものがある。クラツク・クライミングとは詰り岩の裂け目を利用して登るのであつて、たとへばこゝに屏風の如き絶壁があるとして、これを登つて行くにはどうもよい手足のかゝりは少ないが、しかしよく調べて見ると時として岩の層ー縦の層や斜の層などーが這入つてをり、更にそれには五寸とか一尺とかの裂け目になつて所々には岩かどがありその裂け目の上まで出ればいくつか足かゝりのよい所があるといふ場合にその岩の裂け目と岩かどを利用して登るのであるが、その時は必らずお互に綱に結び合つて、共同動作と相互扶助の方法を以つて登る。京城近邊では先づ北漢山の仁壽峰（とツカネ岩）を一番としまして西景峰、雷雲峰の如きはこの種のクライミングの最適な場所である。チムニー・クライミングといふものはたとへば岩の割目が五尺からもつと長いのは六十尺もあつて幅は一尺から二尺もしくは三尺位あつてこの岩壁の割目をチムニー（煙突）と稱し、これはどうしても他處からは絶對に登ることが出來ない。つまりその空隙に身體を支へながら登攀して行くのであつて、そのギヤツプが次第々々に大きくなるに從つて先づ第一は背中と膝（バツクアンドニー）を、次には背中と足（バツクアンドフート）を、更に上の方へ進んでは足と足手と手の應用即ち（サイド・バイ・サイド）といふやうに使ひ分けて登つて行くのがいはゆるチムニー・クライミング（もしくは煙突登り）ともいふのである。

まだこの外に此方から彼方へ横斷しやうといふいはゆる岩の面を横斷しやうといふ際にそこに細い割目が深さ五六分斷面の間七八分もしくは五六分位に横になつてゐる所々利用して横渡り（ハンド・トレバース）といつて横、渡つて行くといふ方法もある。その場合は決して手で以つてぶら下るのではなくて、出來るならば腕と膝、足をくつつけて横へゆるゆると渡つて行くのであるが或は又（ケントレバース）といつて額をかけたり又は（ストマツク トレバース）といつて腹這ひ或は所謂（フライクライミング）といふ方法もあり、又指先や爪先をたくみに利用して登つて行くといふやうなことなども技術の上においては出來るといはれてゐるが、まだこの他隨分多くある。しかしそんな（アクロバテイク（輕業的）なことは絶對絶命の場合でないとさういふことは容易に使用すべきではない唯そういふ技術もあるといふだけである。

上記クライミングの中でチムニー・クライミング、（煙突登り）フライ・クライミング（腹這ひ登り）等は京城近邊にて十二分に練習する場所が多い。先づ、道峰山の萬丈峰、仙人峰、紫雲峰、雲霞峰さては北漢山の仁壽峰など、素人達も一日中樂しむのには最好地である。さて岩登りには色々と難かしい技術多數ありますが、斯ういふやうなことは相當に經驗ある人の指導の下でなければ、絶對に行はないやうにして貰ひたい。殊に若しくは山になれない初めての人が斯ういふやうなことをやる場合には必らず別に補助のザイルを身體に結んで若しも誤つて外れても別のロープが結んであるやうな具合にしてぼつりぼつりと練習すべきである。斯ういふやうに岩登りの色々な方法なり技術なりが唱へられてゐるそうしたことも勿論必要ではあるが、ヨーロツパ或はカナデアン・ロツキーなどでは朝早くから小屋の前で身體をザイルで縛り合つたまゝ、六時間や十時間もザイルを一回も解かないで激しく練習するやうなこともあるそうで若しも外國の山を登つてみやうといふ方がをられたら是非とも京城附近若しくは金剛山にて大いに練習を試みた方がよくはないかと思ふ。

綱による下降法

岩登りをする者にとつては限りない喜びを感ずることは、細々しく習くまでもなくあの見るも戰慄するやうな岩壁を確實たる技術の下に一歩々々と何等不安も感じることなく攀ぢ下りることである。今假に自分自身を確保するために一本のザイルを高い岩角なりに前々用意してある綱輪を掛て通したる二本のロープを一本にして下降するといふ方法でありますが、然しあんまり難かしい理窟はぬきにして、一寸述べてみやう（寫眞はチムニイクライミングを利用して登るところ）

ギンザの年末サービス

本町二丁目ギンザ洋装店の歳末大賣出しはお正月の御支度品として子供服オーバの大市を催していますが呼び物としては正札より二割引の各商品に景品券まで他店同様に差上げてをり年の市の本町で大人氣を吸收してゐます新品を豐富に取揃へ本年中賣出すさうです

麻雀界

▲婦人麻雀大會　麻雀會もたびたび開かれるが、こんどはじめて婦人ばかりの大會が開かれる來る廿一日（日曜日）午後零時半から京城明治町のマイホームで、會費一圓五十錢、三回戰

東亞クラブ

（廿一日から三日間）▲『街房に咲く花』ローランド氏、アスター嬢共演▲『黒白の街』後篇里見明、原駒子主演▲『肥後の駒下駄』平間實、平塚兼子主演

京龍館

（廿一日から三日間）▲『綺麗院長兵衛』後篇雛門光三郎主演▲『君を尋ねて三千里』トム・ムーア・ベツシラス主演▲『黒白の街』前篇原駒子特別出演

喜樂館

（廿日から四日間）『海の宮殿』五卷吉野朝子主演▲『冒險倶樂部』八卷▲山本嘉一、梅村蓉子主演『唐人お吉』

雑誌界の本壘打

カンと一打！つけもつけたり講談倶樂部新年號大附録『全國名講家大番附』島力士大關幕陣東西人氣番附一覧は全く素晴しい人氣！

日韓書房の大奉仕　開店廿週年記念の爲め

京城に於ける有數の書店として今日迄在開店二十週年に相當ります多年の御愛顧に對し謝恩の意を表す可く二十二日より特別大賣出しを開催し全品一割引其他に古雑誌賣出しも致します

JODK　二十一日（日曜日）

午後零時三〇分　氣象概況、各地天氣實況

同零時四〇分　放送映畫劇『東海侠丹』黒駒勝藏

配役

解説　櫻田耕作

犬上軍之進　松田正雄

黒駒勝藏　花柴少洋

隠婦お貞　萬澤君子

尼僧妙貞　お定　中川梅子

娘　友蔵　日高國雄

馬子　指導　柴山天國

放送　指揮　丸山惣次郎

伴奏

同一時三〇分　古談『神谷』　愼麟範

同二時〇分　ニュース

同五時四〇分　ラヂオ體操、今晩のプログラム發表

同六時〇分　對話劇（名古屋）びつくり箱　テキスト二〇ページ　森川紫紅　塚本勝美　舟橋雪子　森川かほる

同六時二〇分　ことばの講座（東京）漢字の生ひ立（第七講）　後藤朝太郎

同七時〇分　ニュース、翌日プログラム發表

クリスマス音樂會（有線中繼）　貞洞禮拜堂

一、パイプオルガン獨奏　金永義

二、喜びの音づれ（合唱）　貞洞賛揚隊

三、鳴れよ鐘（合唱）四、靜けき夜（合唱付ベース獨唱）五、鐘よ響け（男聲合唱）

六、天よ歌へ（合唱付二重唱）

七、牧人等（合唱付テナー獨唱）

八、ベツレヘムの子守唄（バリトン獨唱）　金仁堤

九、オー壯嚴な夜（女聲二重唱）　蔡善葉　白玉賢

十、王の誕生（合唱付バリトン獨唱）十一、聖堂のともしび（合唱付テナー獨唱）十二、清き夜に（合唱付ベース獨唱）十三、ノエル（テナー獨唱）十四、其の日（合唱付ソプラノ獨唱）　安基永

同八時四〇分　義太夫さわりの夕

生寫朝顔話（宿屋の段）　淨瑠璃　竹本伊達子　三味線　鶴澤三三龍

同九時九分　艶姿女舞衣（酒屋の段）　淨瑠璃　竹本小土佐　三味線　豐澤榮佐尾

同九時三〇分、氣象概況、時報

20日　公設市場小賣値段

▲特等白米十キロ二、一〇〇▲一等白米同一、九五〇▲糯白米同二、七〇〇▲推茸五〇瓦二七〇▲ヒジキ三〇〇瓦一八〇▲糀一枚一二〇▲高野豆腐十ケ一七〇▲同次同一二〇▲ゼンマイ三〇〇瓦九〇〇▲支那ソーメン同一三〇▲芋スイキ一包〇七〇

將棋新手合（二）

於東京市日本橋區蠣殻町二ノ吉　濟邑木將棋所

平香交　香落番　△六段　平野信助（東京）　▲五段　齋藤銀次郎（東京）

（圖は五八金迄の局面）

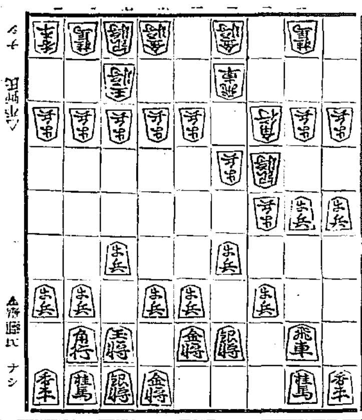

△平野氏　ナシ

▲齋藤氏　ナシ

△九四歩　▲九六歩　△八二玉　▲四五歩　△七二銀　▲一四歩

△同　歩　▲同　香　△一六歩　▲二六飛　△三六歩　▲同　歩

△四五歩　▲三三角成　△同　桂　▲三五歩（以下次號）

濟邑木七段講評（下手）四五歩突きは、早仕掛けの攻め方で香落の疵を逸早く咎める意味である、此處で四七銀と上る指方は、二枚銀が腰掛銀戰法に據る意味である

日時　二十三日（火）午後四時半

講師　大日本雄辯會講談社發行部講師　佐田至弘氏

全鮮巡回　通俗講演會（入場無料）

演題「愉快に生活するものゝ眞理」

入場者に漏なく書籍一冊宛贈呈

主催　大日本雄辯會講談社　朝鮮教育會・京城日報社

後援　朝鮮社會事業協會

會場　本社來青閣

婦女界・新春讀物号

一年三百六十五日即座に役立つ大附録付

好きな女性嫌ひな女性を語る座談会

出席者

日本畫家　伊東深水
作家　泰豐吉
作家　中村武羅夫
歌人　柳原燁子
文學博士　笹川臨風
聲樂家　關屋敏子
映畫俳優　鈴木傳明

中心問題

1 歴史上有名な女性中誰が好きか嫌ひか？
2 作物中の好きな女性と嫌ひな女性
3 話題を投げた近代女性
4 私の好きな女性の型、嫌ひな女性の型

俎上に上つた女性は紫式部、清少納言、靜御前、春日局、淀君、クレオパトラ等の舊女性から、九條武子、原阿佐緒、山田順子等の近代女性まで、古今東西に亘つて誰が好きで誰が嫌ひか男性は女性のどの点に魅惑されるか？あらゆる女性の型、性質、心境を解剖した、深い興味と暗示に富む大讀物です！

夫婦彌次喜多東海道五十三次　評判の呼物

昭和モダン　飛車栗毛　河村目呂二夫妻

昭和畫壇の変り者ユーモアの王様河村畫伯夫妻が自轉車をかつとばして思ひ切りヨタをかつとばした、さても面白い漫畫漫文これこそ一九三一年式モダンナンセンスの第一に挙げらるべき、新春絶好の讀物です。

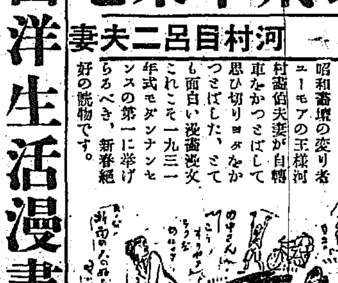

西洋生活漫畫帖

斷然面白い滯歐見聞漫畫……岡本一平

安保海軍大臣との國防問答　太田菊子

昭和の婦人に經濟充實を希望した緊急讀物！

極貧から醫博になつた井口兄弟苦闘物語

貧乏寺に生れ苦學の傍ら弟に學資を貢ぎ、兄弟共博士になつた警視廳防疫課長出世談

我が家の新家計法

來年の家計を立てるのは今！（參考にぜひご覧下さい！不景氣の昨今どう引きしめたらよいか家計の放漫は一家破滅の基です……）

▲悲境に喘ぐ農家の新家計　▲月収百四十五円の中等教員の家計……

▲生活費の半減に直面して　▲これならと確信する農家の家計改良案

よみがへる喜び

（人生は七轉び八起き、どんな受難にも倒れてはなりません。どうして立ち直る機會を捉へたか？切實な体驗）

▲甦へる戀、家運の挽回、宿痾の平癒の三体驗　▲老孃の私が人妻となつた喜び

▲小鳥故に破滅せんとした我が家　▲斷食療法で慢性腎臓炎が全快

昭和女中お目見得日記

（轉々十數軒をお目見得した女中の生々しい体驗記録!!現代世相や上中流の家庭の奥向や台所を如實に描寫!!）

別冊附録　家庭惣菜料理十二ヶ月

見よ！この大冊!!

四六判五百五十頁の大冊！執筆者は一流名家總動員！重寶無比の台所顧問!!

單行本なら、これだけでも一圓ではトテモ買へません！

▲日本料理の基礎知識公開
▲惣菜向の洋食と支那料理
▲各種食品鑑別法と保存法
▲一年三百六十五日其日其日のお献立表
▲正月用特別料理の作り方
▲季節季節の特別料理色々
▲名物料理の作方秘訣公開
▲各月惣菜料理選百八十種
▲季節季節の漬物の漬け方
▲和洋菓子・飲物・果物料理

一万人當籤大懸賞

（誌界空前の愛讀者と書店との連鎖大懸賞！一等三面鏡台三名〇二等姿見鏡台五名〇三等社掛十名）

益々佳境の長篇

壊けゆく珠　菊池寛

生活線ABC　細田民樹

光の序曲　畑耕一

新釋講談　お竹如來　前田英春（新春必読の新講談、江戸の宿屋にあつた實話）

麻雀一人占ひ（占ひの最尖端！今迄何處にも發表されなかつた新法公開）

戯曲　東方の敗者（三幕）

長崎出島の蘭醫シーボルトの三十年に亘る宿命物語。新人多田利男氏の処女力作！

戯曲　マダムKO（三幕六場）

球界一の人氣者慶應の宮武投手にまつはる實話を主題にした竹田敏彦氏得意の野球哀話劇　目下新橋演舞場で大好評の戯曲

お稽古ごと案内

生花、茶の湯、近代的なピアノ、謡曲と仕舞、清元、琴、長唄と小唄、流行の新舞踊等通り一篇の案内ではなく實用迄公開

漫畫家の家庭巡り

水島爾保布、細木原青起、宍戸左行、田中比左良、河盛久夫の五漫畫家の家庭訪問、漫味とユーモア續出の奇問珍答！

町と村のナンセンス

女事務員の高速度戀愛喜劇、巡査とかけつこしたチンドンやさん、Mボタンをはづした女消防組頭など新春向實話三篇！

冬に多い子供の肺炎と百日咳

豫防するには平常どんな注意が必要か、若し罹つたらその手當は？正しい吸入の仕方等太田博士詳述

一食十錢の献立はどうして出來るか

東京市の公設食堂では一食十錢でどうして榮養十分の料理が出來るか、監督者進藤眞砂女史との問答

お正月のお客の接待法

▲長崎風を取入れたお正月料理…德見秀子
▲一人前づつのお重詰を……宮原ひさの子
▲廿年來の習慣そのまゝに……丸山茂子
三人三様の接客ぶり、今年はぜひご活用を！

大附録共に　八十錢（送料一錢半）

税共　半年分三圓廿錢・一年分六圓廿錢

東京麴町丸ビル内・振替東京二九三七

婦女界社發行

昭和五年の財界を顧る（8）
取引所問題

次に朝鮮商工會議所令の發布であるが、第一に特記すべきは會頭、副會頭の選任その他施設事業に對して總督の認可權を撤廢したことや建議權を高めたこと等で、これは民間の經濟力充實乃至自治精神をよく理解した當政者の處置であり、その反面會員の資格要件たる納税額や會員賦課金を法定し、又道知事の監督權を認めたことによつて生ずる自由を制、便宜を適度に按配したもので、その新法令の精神に副する限り吾々は深く共鳴したものである。かくて今後は新令の運用時代が來ることになつた譯であるが、從來の如く無意味、無根據、不合理な單なる要望しかあへてしなかつた如く見られてゐた商議が新令の實施によつて如何なる方向に流れて行くかは昭和六年度へ繰越す問題として、ともかく本年は朝鮮會議所史には特記すべき劃期的な一頁であつたといはねばならぬ

◇

最後に京仁取合併問題である。これはいふまでもなく先年過の懸案であり、先年當局の調停によつて一先づ世人の眼界から危ふく消え去らうとしてゐた問題であるが、はしなくも再燃したのであつた。これにつれてはからずも本年尾を臨、取引所令の發布機運順となるの問題は本府の所謂取引所政策と重大なる關係を有するだけに取引所令の制令過程は事毎に微感にこの問題の發生を刺戟した、即ち五月本府が市場規則を改正した結果京城米穀取引部の存立の如き許されなくなりその結果は內部的にかなり仁取と京取の合併機運を刺戟した、その後八月本府は又現物市場に對して警告を發し清算取引類似の取引行爲について取引所令發布の前提の乃至準備とも見るべき通達をなした

この時切より漸く合併の機運は內部的に週尿に動きかけて來た、即ち九月に入つては仁取の大株主である小杉謹八氏が京取社長に就任しその準備は着々として進められた樣であつた、それかあらぬか仁川において同地在主の株主より成る合併反對株主同盟會を組織して反對の決議をなし漸くこの問題は表面化して來たこの間合併派株主にあつても秘かに秘策をめぐらし、絕對過半數の株數を自己の掌中におさめんとしたこれに對し仁川反對側においても町內の積立金や神社納金を以て株の買取につとめると共に株主の製造につとめ暗默の裡に鎬ぎは既にけづられてゐたしかし十月廿六日の仁取定時總會の間際には仁川內海氏の持株九十株は合併派によつて賣却せられ持越においては仁川反對派は既に勝を合併派に讓らねばならぬ破目となつた

◇

かくて二十六日の總會は假議長選擧に際り、議事は愚か委任狀の鑑査さへ終了せずに流會に終つてしまつた、その繼續會は十一月六日仁川公會堂に開かれたが僅に利益金處分案を可決したのみで、騷擾は沸騰し、警官の出動さへ見るに至り結局この日も流會に終り、翌日更に總會を開いた、この日も前日に增す騷擾があり、最早拾收すべからざる狀態にたち至つたが、會社側は總會輕視に合併派株主との間に議事を終了し、反對派はこれを認めずとして假議長統裁の下に定時總會の延期日かる重役改選について臨らずも二組の新重役をそれぞれ選任し、頗る珍妙な總會を終へたのであつた

◇

この二つの重役認可申請書は同時に本府に提出されたが、本府は十分な調査を重ねた結果、仁川反對の申請を不可と認め、會社側の申請せる荒井氏以下の重役に認可を與へて事態に終れりの觀を見せたかくて會社側及合併派側は直ちに兩取合併の假契約の調印をなし、株式會社の經營行爲としての最後方法を取るに至つた、殘るのは來る廿九日の兩取の合併總會であるが、その結果は明年に廻るとしてこゝに前後五年間揉み揉み拔いて合併問題も最後の彼岸に到達してしまつたのである、然しこゝに注意すべきは本府がそれと同時に證明書を發布し、兩取の合併派に對しては所謂取引所令による本府の取引所政策が確立するまでは何等の決定的意見をし得ないことを警告したことであるが、同問題の最後の斷案が本府の掌中にある以上、同問題の解決は來年への宿題であるといふことである。ところが十九日東電の報ずるところによれば新取引所令によつて組織形態として株式會社を認めず、有價證券と物産取引の同時上場を認めないといふ難關に逢着した。もし事實とすれば仁京取の合併は必然に無意味となることで、この邊の解釋如何が假契問題となつて來た（高田生）

合併途上に不安の雲漂ふ
東電に衝動を受けた京仁兩取　京取株の人氣崩る

京仁兩取合併問題がすでに假契約調印をわり、來る廿九日には臨時總會を開催されることとなり問題は急速な進展を見つゝある折柄京電報は取引所令の發動を年內にと終り來春早々發布される段取りとなつてゐる旨を報ずるに至り、ために京仁兩取關係者には一大衝動を與へるに至つた。即ち先般殖産局の公表による兩取合併問題解決の鍵を握るものは取引所令の發布であることは明かであるがしかもその傳へられるところの內容は少くとも京仁兩取合併の前途に少からぬ不安を與へるものとして關係者は勿論財界各方面から著しく注目された。かくて、荒井仁取、小杉京取兩社長は廿日朝急遽本府に出頭して當局につき眞相をたしかめるところがあつたが、當局としては取引所令發布前には一切內容の說明を避けた模樣である一方廿日の京取市場は疑惑を解しかねて悲觀に傾きために京取株は一氣に十三圓四十錢の寄から十二圓三十錢にまで叩かれるなど兩取合併の將來は俄かに不安の疑雲が漂ひはじめた

合併問題に重大な關係　內容次第では

東電の傳ふる取引所令の內容については各方面に各樣の觀測や意見が行はれてゐるが當局はこれに對する一切の說明を避けてゐるためにその當否は今直ちに斷ずる譯には行かない、併し右の報導が事實とすれば京仁兩取合併には少くとも重大な影響があることだけは明かであるが右につき民間各方面の觀察を綜合すれば大要次のやうなものである

一、取引所の組織形態を會員組織とし株式會社組織を認めずとすれば、京仁兩取合併は無意義となる。一歩退いて株式會社組織といへども假設取引所は認めるとするも、京仁兩取の間に成立した假契約は、兩取とも解散して、新に一つの株式會社を設けることになり、經營主體は法的に見るときは新らしく生れ出るものであるから明かに抵觸することになる

一、有價證券取引と物産取引は異るを以つて證券、物産は取引所とすることを得ずといふことについては二つの解釋が下される即ち同一の經營主體が有價證券と物産とを上場することが出來ないと解すべきか、或は同一の經營主體でも上場すべき場所を異にすれば差支へないと解すべきか、この二種の解釋のうち前者に從へば京仁兩取合併は無意義となり、後者に從へば差支へないこととなる

しかして合併派においてはこの問題について當局の言明がないので一抹の不安はあるとしても大體に樂觀してゐる模樣である

即ち京仁兩取の合併は形式にかてこそ新設であるが實際問題としては既設會社の延長であつてこの優先的地位を當局が尊重しない道理はなく證券と物産との同時に上場することは實際上不可能であり右は立會場所を別にすれば許容されるに相違ないから合併問題の將來には何等の支障はないといふのである

自分からは言へない
松村局長談

取引所令につき松村殖産局長は語る

新聞には取引令について色々と書かれてゐるが未だ發表されない內は自分の口からは何事もいふことが出來ない、何故ならばいふことが各方面に對して非常な影響を與へたり或は誤解されたりして利害關係甚だしきものがあるからで取引所令の中『有價證券取引と物産取引は異なるを以て證券と物産は同時に上場するを得ず』といふ項目があり之に依れば京仁兩取合併は甚だ無意味になる譯だが、之も新聞電報ばかりで公報がないのではつきりしたことは判らず、今具體的說明をなす譯には行かない、又『取引所を會員制度として株式組織を認めぬ』といふ項目があるが、取引所令の原則と現在の狀態は密接なる關係があるから果してさうだとすれば法規を設けて仁取の既得權を救濟しなければならないであらう

飽くまで合併を進む
荒井、小杉兩氏の意向

取引所令に關する東京電報は俄然合併途上にある京仁取合併問題に關係する各當事者に異常な衝動を與へたが、荒井仁取、小杉京取兩社長は右につき左の如き意向を表してゐることを發表した

東電の報ずる新令の內容を見れば理論上京仁取の合併は全然無意味である樣に考へられてゐるが、吾々としては本府當局の意向を確かめた結果、本府の取引所政策は東電の報ずる內容のみによつて決まるものではなく、續いて發布さるべき附則等において初めて決定するものであることを知つたので、本府は決して吾々の有する既得權をそのまゝ侵害するものとは思はれず從つて吾々としては飽くまで既定計畫に從つて合併を進める考へである

水利協會の設立
行くくは資金融通も行ふ　來年一月委員が協議

全鮮水利組合聯合地主懇談會の決議による朝鮮水利協會の組織設立に關してはその後各道代表委員を選び、十二月中に委員會を開催する豫定であつたが、委員の選定遲れ、來年一月に延期された、しかしてこの計畫にかゝる水利協會は本府方面においては當初さらぬだに米價安によつて採算難に陷つてゐる水組に幾分でも經費を賦擔させることは大いに考慮の餘地ありとして反對の意を表してゐたが、最近はこの空氣も可成り緩和されて來た、なほこれは人格を有しない一つの申合團體とする意向らしいが、その目的については一つの水組の利害を代表する言論機關とする外に水組の設計變更認可申請事項に關する代表事業を行ひ、更にやその他本府との折衝を要する事項に關する代表事業を行ひ、更に技術員等を設置して指導に當ると云ふ樣な權威ある團體としたい樣であるが、將來は更に內地の遊資を借入れて水組に對し資金の融通も行ふといふやうなものまでに發展させたい意向は可成り當事者間に有力である。いづれにしても來年匆々具體化すべくその成行については注目されてゐる

米穀低資の利鞘は動かせぬ
低資の返還期を延長して　緩和方法を講ずる

米穀調節資金として、さきに五百八十萬圓の融資決定を見たと共に更に今回預金部運用委員會において野積資金として一千萬圓の融資決定を見た、しかしてその融通條件によれば、預金部貸出率四分五厘、利鞘は九厘となつてゐる、從つて、米倉融資の五百八十萬圓と今回決定を見た野積資金の利鞘とは同一となる譯であるが、これに對し銀行側は、

野積金融　は倉庫金融に比し、危險率が高いので、同一利鞘は不合理であるとし、この間に何等かの緩和方法を講ぜられたいと申請して來た、かくて本府では、去る十八日、鮮銀の向井、殖銀の七田、商銀の堀の諸氏が本府に落ち合つたのを機會に、利鞘問題につき隔意なき意見の交換をなしたが、何等纏まるところがなかつた、しかし本府としては預金部で決定を見た、融資條件は預金部運用委員會の決議を俟るにあらざれば、

條件の變更　は不可能なので九厘の利鞘は動かされないことは殆んど斷定的と見てゐる、從つて一千萬圓の低資は九厘の利鞘を取つて貸出される譯であるが、これに對し何等の緩和策を講ずることになつてゐる、即ち當初の本府案によると低資の大藏省への返還期日は七月末となつてゐたが、これを

一、二三月迄延長し　その延長された期間において鮮銀行、殖銀行とも手許に留保し自己資金としての運用を認め、これによつて米穀低資融通による苦痛を緩和せしめんとするものである。しかして大藏省返還期日をどの程度まで延長するか、低資を如何に割當るかにつき、本府では、近く關係銀行代表者を招致し、最後的決定を行ふ筈である

米倉役員會

朝鮮米穀倉庫會社では二十日午後二時より役員會を開き、仁川、群山の四支店の狀況報告を聽き、關係銀行代表者を招致し、最後的決定を行ふ筈である

日糖三浦氏昇格

日糖朝鮮支店理事三浦計氏は十五日東京において開會の株主總會で取締役に當選就任した、取締役就任後も朝鮮支店理事を兼任することになつてゐる

手形交換高	（十九日）
枚數	三、〇〇二枚
金額	一、七六五、三二六圓七十七錢

鮮銀帳尻	（十九日）	
發行高	八〇、六四四	一二六七
正貨準備	三七、三〇〇	一五〇
保證準備	四三、六二一	二七

日銀帳尻（十九日）		
發行高	一、三三〇、一六〇	増一四、八〇〇
正貨準備	八二四、九五〇	増
海外發行	二〇四、〇二〇	増一〇〇
貸出高	一四〇、四六二	増二三六

東京コール（二十日）		
翌日拂	九厘	乃至一錢一厘
無條件	九厘五毛	乃至一錢一厘
普通	一錢五毛	乃至一錢一厘

鮮銀對外爲替建値（十二日）		
對英	二志〇片一六分七	
對米	四十九弗一六分九	
對支	百四十兩	

海外經濟電報

倫敦銀塊	一四片八分五
米棉	九十錢安
印棉	三十錢安
スチール株	一四〇弗八分五
アナコンダ株	二八弗二分一
日米爲替	四九弗八分五
英米爲替	四弗八五仙一六分一
紐育銀塊	三二仙八分五

穗落

取引所令に關する東電は俄然大ショックを各方面に與へた▲この形態組織を會員組織に限るといふことが本當ならば解散をして合併する京仁取の合併は當然無意味となる▲株と米の同時上場も許されないといふことについても解釋のしようはあるが、合併にとつては一喝多々あることには間違いない▲合併派の狼狽もさることながら、仁川反對派の喜びも大したものだらう▲しかし本府の取引所政策は東電によつてのみ揣摩臆測するのはいけない▲附則或は施行細則にいはゆる朝鮮事情を盛るに違いないのだからむしろ知りたいのはこの點だ▲年末のあわたゞしい渦卷の中に又新しい問題が提供された一九三〇年はどこまでスピードとジャスの交響樂をやめないのだらう

株式
阪地不味に又軟化す　京取も叩かる

前場　十九日後場不冴の模樣先を受けて今朝は阪地の更に軟調を入れて東新百〇五圓五十錢と前日の止値より四十錢安に寄付き、この間利喰急ぎの賣物や賣崩しも手懸け現はれたがアト阪地の前場の引際に四十錢結局四十錢に引けた、この外京取は東電による取引所令の入電に古野から叩かれ初め十三圓四十錢の寄から十二圓三十錢まで叩かれた即ち昨後場の止値に比し大新一圓二十錢安東新一圓八十錢安であつた

後場　前場又も軟化し機先後場も阪地の不味に東新百〇四圓五十錢と縺りなく寄付いたが一段と氣迷つてゐる丈け安値は脫かずアトは五圓臺を示し結局前場の如く大引した

金融對策禍根

十二月も愈々中旬を過ぎた以上年末金融は先ず平穩と見て差支へないが、併しこうした年末金融無難も過去において隨分苦い味を嘗めさせられたし一方銀行の年末金融としての威力を發揮し得ない狀態であるしかも今年の如きは表面六、七千萬圓程度と見られてゐるが事實は一億圓以上の巨額に上りそれが政策的な放漫貸出である丈に禍根を胎する惧れがあるとも觀られて折角の對策も反つて蛇蛇に終らんかと有樣あると觀る向もあつた

京取賣叩かる
商內よく賑ふ

今朝は東新中心の軟化を見せたので、當局も東新は松山の田中詰筋の纏整投げに對して大林、立山より防戰買ひ現れ東新は可成り賑な商內振りを見せた、京取も取引所令に關する東京電報が合併問題を不利に導くとの悲觀材料にされ成清松山より賣叩かれ、京取も久し振りに賑つた即ち今朝の出來高は東新三百九十枚、大新十枚で合計四百枚以上の手口左の如し

今日の手口

東新　賣方大林一二〇、洪陸三〇古野三〇立山一五〇▲買方松山一七〇田中詰一〇〇立山七〇白桑四〇

京取　賣方白井五〇成清一〇〇松山一〇〇古野七〇白桑六〇▲買方白井七〇德泰九〇成清三〇松山一〇〇新田四〇

京取代引激增
東新依然不足

今朝の代引保は京取においては、三十枚の逆日歩に對し白井三百枚を渡し十枚を渡してゐたため四百八十枚に增加し、大新は正餘の二十枚が申告で九十枚に減じた、一方東新は古野六百枚、德泰四百枚、立山二百五十枚と依然大申告があつたが渡株は正餘の三十枚があつたのみであつた

本玉

二十日現在各店に於ける百枚以上の本玉は左の如し

京取　賣方白井一〇〇▲買方松山二六〇古野一五〇新田一九〇山口一五〇正晦一四〇

大新　賣方立山一〇〇▲買方立山一四〇

東新　賣方田中詰二三九〇正晦七二〇白井四〇〇德泰三一〇立山二〇〇白桑一七〇大林一二〇新田一〇〇▲買方古野一六〇〇松山八三〇新田三〇〇立山三〇〇德泰二五〇白井二〇〇山口一四〇

東京地場目標
十圓押と觀る

前月來の上げ相場に先鞭をつけた丸此一派は買却以來東京の相場は全く骨拔きの態で上げ下げ共完全に東京が拔いた形になつてゐる、併し相場の深押しは東京の地場筋にとつて大なる苦痛であるから安値は自家擁護の立場上結束して拔入れの舉に出で再び上げ賛成の奮起に復歸するであらうことは想像に難くないと見られ勞々惡い樣に見てもせいぜい十圓押の程度位だらうと東京地場の底拔を目標に高を括つてゐるものもある樣である

京取叩かる
賣方は古野

東電により　取引所令に關する東電に依り十三圓七十錢の保合相場を續けてゐた京取株は今朝俄然悲觀人氣に傾き十三圓四十錢に寄附き、一氣に十三圓台を割り十二圓三十錢まで下げたが結局前場は十二圓九十錢と

つよきよわき

株式　東京の相場は買方の中堅が退却したがけにとんと氣力を失つて兎角下鞘を叩いてゐる

▲今期も大阪同時東京の軟調に引摺られ五圓二十錢に寄つてアト三圓九十錢に低落した

▲何分事情でも好ければ逆襲の手もあるがその事情が極めて不良と來てるんだから買つて見て樂しみがない

▲こうした具合で買物はヤレくの利喰が中心で新規買は寥々、この場合買方は既存の賣玉維持位が關の山である

▲時に法制審議局で決議した朝鮮取引所令（東電）の四條中證券と物産の同時上場取引は許さずとある

▲勿論見際の相違はあらうが何はともあれ京仁兩取合併も間近に迫つて一大階段に飛上げた譯であつて決して樂觀は許されない

期米　問題の朝鮮取引所令もいよく明春早々公布されることとなつた

▲これに先立ち京仁兩取の合併總會が年內中開かれることを思ひ合せると仁取の運命はもうチャンと決つてゐるやうな氣がしてならない

▲先般鮮航同盟會の幹部が來仁した際仁穀は鮮航同盟との比率問題につき交涉を試みたがテンで相手にならなかつたと大いに憤慨してゐる

▲成程鮮航部の大平が來て何等の明答も與へなかつたことは仁穀として憤慨するのに無理もないが然し翻つて鮮航同盟の立場を考へて見ると各港の荷主へ影響をおよぼす問題として仁川側の要望が正當と認めてもその意志をうつかり打ち明けられない點もある

▲何れにしても幹部が洩らした意向から推測するとそこで打ち明けなかつた所に寧ろ將來何か解決すべき腹の決つて居る事を暗示されて居た

期近高に中先締る
煎れ買現はる

前場　期近は空賣りの煎れ買ひで依然手堅く寄付いたが中先は人氣が弱氣ふてゐる丈け阪地の安移りと相俟つて何れも前日の止値より下放れに寄付き、その後期近が持米筋の新規買りで屆方面を中心に先付一層人氣を惡し後に中は二圓七十錢と前日の安値を下回り又先限も二圓九十錢と叩かれたが引際に至り阪地の手堅さ顯狀と

期近が空賣りの煎れ買ひて再び四圓臺に復活し凄くも七十錢と意外に反撥を演じて納會を告げたが中先もそれに牽制され三圓九十錢と引返して前場を終つた

後場　前場期近の高値納會の反動を受けて中先共引締り機先後場も阪地の堅りに先限十三圓十錢と前止より十錢高に寄付きしが高値は利喰物再々やら現はれ二三圓十八錢から四圓十七錢五厘は更に十五錢と弛み結局別掲の如く大引した

期近安に崩る

本日納會を告げた期近は前日買方の投げ物一巡と空賣り筋の買退きに依り急速なる反撥を演じ賣方の受渡覺悟と相俟つて今朝は更に一段の高値を豫想されたが何分正米から打算すると一圓以上も割高にあるため正米筋では內地

期近受米と處分

本日納會を告げた期近は正米との採算が出合ふて來たのと阪地吉村一派の手當米買附一巡後は內地側行き不良と相俟つて持米筋の買物が八方から集中し、殊に群山の如き吉村の手當米として買附けた米が船積りの都合上間に合はない爲めそれを當所の當限へ轉嫁ぐと云ふことから別項の如く意外の大受渡を見るに至つたわけである、買方は地場の某有力者が殆んど一手で是れ丈け大量の米を如何に處分するかが注目の的となつておる、即ち市場一部では中限に大量の買玉があるためその手當米に振り向けるのではないかといふ說もあるが一方或消息通の談に依ると受米中大半は既に內地へ買込んでおるので年內中に移出し只丸セ米丈けはまだどうなるか分らない狀態である、尤も同一派は玄白米共相當に手綱く賣り買ひされておるので明年一月迄には悉く處理されるものと見られてゐると

行き不良の際とて持米を有する賣方は勿論、廿二日迄に荷庫證券を提供すればいいと云ふ見地から凡ゆる方面に正米を工夫して新規に賣繋ぐ者が現れて來た、それが爲め空賣り筋の煎れ買ひは悉く消化して再び四圓台割の不勢を見るに至つたわけで阪地の手堅き商狀に比し當所の中先が二圓台へ崩れ込んだのも期近安に氣崩れしたものである

中限の解剖

この中限は表面の取組一萬四千石位りに過ぎないが各取引店の役で喰ひ合となつてゐる玉を加算すると少なくとも十萬石以上と目されてゐる

當限受渡內容

問題の當限は愈々本日前場限り納會を告げたが、正米より約一圓方割高を指示せし爲、納會間際に至つても持米筋の賣物が八方から注がれた結果、受渡石數は二萬七千四百石といふ意想外の石數に達した、なほ受渡値段は、四圓二十錢で、受渡する各取引店の內容は左の如し

渡方　金夕、一萬八千二百石▲丸ウ、五千六百石▲丸大、一千石▲丸コ、一千石▲德、八百石▲金メ、八百石

受方　▲金夕、一萬一千三百石▲金シメ一萬一千三百石▲丸ウ、五千八百石

大阪當限受渡

大阪當限受渡石數は四萬一千七百石でこれが受渡値段は十六圓四十錢である

堂島前場情報

【大阪電報】吉村の采り警戒り目標、中東筋及地場、來客筋の投げに對し東京筋、中ノ谷、朝鮮筋は買つてゐた

神戸當限受渡

神戸市場における當限受渡し石數は一萬六千石で、これが値段は十六圓三十錢である

京城延べ

連節保合に引際小戻す
商內三萬七百

前場　昨後場小締り機先、地合更に惡化を示し、一末二圓九十八錢二中は再び三圓台割入の二圓九十錢

京城延べ市場の初立會時刻左の如し

京城初立會時刻

一同十時卅分同四十五分
二回十一時同十五分
三回十一時卅分同四十五分

十二末受渡

今朝十二末は納會を告げたがこれが受渡は十六萬八千三百石外七百石でこの七百石の受渡內容は渡方丸エッチ百石丸マ三百石丸光三百石で受方は丸久七百石である、なほこれが值段は十四圓二十錢であつた

六月以降出來高

京取延市場復活（六月）以來今日に至るまでの出來高は百八十六萬五千二百石を示してゐる

末證納人

廿六日現在鮮玉に對し五十圓宛の末證納人のこと

後場　前場小締りの機先、後場は各地の小戻しに一回二中三圓十錢からメ錢三錢と騰り商狀を呈し、二回はメ錢に始まりメ五錢と止め結局この邊の小往來を續けるものと思ふてゐた

正米

京城　丸キ三等十四圓三十錢四等十三圓八十錢地捕玄米上十二圓二十錢十圓八十錢一等朝白十二圓鮮白米上十四圓緻上三錢七厘中二錢、匯下三錢二匯

仁川　丸キ角チ丸チ石坡三等十四圓十錢四等十三圓七十錢不拔三等十三圓六十錢四等十三圓十錢丸コ不拔四等十一圓八十錢地捕玄米九圓七十錢一等白米丸仁印十三四八十錢精米組合一等白十四圓二十錢穀良種三錢方面在米種三錢四匯を唱へ何れも連日と變りなく下げ一巡の商況であつた

大邱　各地期延べも最早年內に迫り荷渡し相場無しと見る向きもあるが當限落高說もあり人氣氣迷ひ出廻りも引續き相當あつた、大體値頃より氣配をして双方下値滯しき處より氣配も前値同樣と保合ひ般良十三圓九十錢神力十三圓六十錢見當を唱へた

釜山　各地期延の小往來に出廻り閑散乍ら産地も安値は一寸出渋り模樣に受託筋も買控へ買手も一巡買付いた後とて必需品の外買はず氣配十錢安見當にて陸南發良十四圓二十錢神力十三圓七十錢見當を唱へ六千二百九十叭の取引があつた

群山　入庫一萬叺と出廻り模樣乍ら各地の冴ゑざるに人氣引立たず買物筋もちにて氣配十錢方下押しが買手も必需品の外手控へられ七三等十四圓四十錢四等十三圓八十錢見當を唱へた

株式（二十日）

京取短期

銘柄		寄付	大引	高値	安値
京取	前	[illegible]	[illegible]	[illegible]	[illegible]
	後	[illegible]	[illegible]	[illegible]	[illegible]
鐘新	前	—	—	—	—
	後	—	—	—	—
大新	前	[illegible]	[illegible]	[illegible]	[illegible]
	後	[illegible]	[illegible]	[illegible]	[illegible]
安取	前	—	—	—	—
	後	—	—	—	—
東新	前	[illegible]	[illegible]	[illegible]	[illegible]
	後	[illegible]	[illegible]	[illegible]	[illegible]

昇定と日歩

	昇定	日歩	代引
取	[illegible]	逆[illegible]	四八〇枚
新	—	—	—
新	—	—	—
取	[illegible]	[illegible]	[illegible]
新	[illegible]	[illegible]	[illegible]
新	[illegible]	[illegible]	[illegible]
紡	—	—	—
新	—	—	—
新	—	—	—

京仁同大安鐘東朝殖同

東株短期市場

東新	寄付	大引	高値	安値
前	[illegible]	[illegible]	[illegible]	[illegible]
後	[illegible]	[illegible]	[illegible]	[illegible]

安東株式

	前日	本日
當限 前寄・後引	[illegible]	[illegible]
先限	[illegible]	[illegible]

大株短期

銘柄		寄付	大引	高値	安値
大新	前	[illegible]	[illegible]	[illegible]	[illegible]
	後	[illegible]	[illegible]	[illegible]	[illegible]
鐘新	前	[illegible]	[illegible]	[illegible]	[illegible]
	後	[illegible]	[illegible]	[illegible]	[illegible]
日産	前	[illegible]	[illegible]	[illegible]	[illegible]
	後	[illegible]	[illegible]	[illegible]	[illegible]
東新	前	[illegible]	[illegible]	[illegible]	[illegible]
	後	[illegible]	[illegible]	[illegible]	[illegible]
日魯	前	[illegible]	[illegible]	[illegible]	[illegible]
	後	[illegible]	[illegible]	[illegible]	[illegible]

大株長期

銘柄	前寄	前引	後寄	後引
大株	[illegible]	[illegible]	[illegible]	[illegible]
同新	[illegible]	[illegible]	[illegible]	[illegible]
日産	[illegible]	—	—	—
同新	—	—	—	—
郵船	[illegible]	[illegible]	[illegible]	[illegible]
同新	—	—	—	—
鐘紡	[illegible]	[illegible]	[illegible]	[illegible]
同新	[illegible]	[illegible]	[illegible]	[illegible]
日糖	[illegible]	[illegible]	[illegible]	[illegible]

短期建玉表

	賣方	買方	建玉數
京取	[illegible]	[illegible]	[illegible]
大新	[illegible]	[illegible]	[illegible]
鐘新	[illegible]	[illegible]	[illegible]
東新	[illegible]	[illegible]	[illegible]
仁新	—	—	[illegible]
安取	—	—	[illegible]

	出來	累計
短期	[illegible]	[illegible]
長期	枚	[illegible]
當日	枚	[illegible]

東京現株

銘柄	
東株	[illegible]
新	[illegible]
鮮銀	[illegible]
新	[illegible]
殖銀	[illegible]
新	[illegible]
取	[illegible]
滿鐵	[illegible]
同新	[illegible]
東拓	[illegible]
同新	[illegible]
富士紡	[illegible]
日石	[illegible]
織毛	[illegible]

期米（二十日）◉仁川

	當限	中限	先限
前場（一）	[illegible]	[illegible]	[illegible]
（二）	[illegible]	[illegible]	[illegible]
（三）	[illegible]	[illegible]	[illegible]
（四）	[illegible]	[illegible]	[illegible]
（五）	[illegible]	[illegible]	[illegible]
（六）	[illegible]	[illegible]	[illegible]
（七）	[illegible]	[illegible]	[illegible]
（八）	[illegible]	[illegible]	[illegible]
（九）	[illegible]	[illegible]	[illegible]
（十）	[illegible]	[illegible]	[illegible]
後場（一）	納會	[illegible]	[illegible]
（二）	—	[illegible]	[illegible]
（三）	—	[illegible]	[illegible]
（四）	—	[illegible]	[illegible]
（五）	—	[illegible]	[illegible]
（六）	—	[illegible]	[illegible]
（七）	—	[illegible]	[illegible]
帳入値段	[illegible]	[illegible]	[illegible]
値組高（石）	[illegible]	[illegible]	[illegible]
出來高	[illegible]	累計[illegible]	

	前場		後場	
◇東京	當寄 [illegible]		當寄 [illegible]	
◇大阪	當寄 [illegible]		當寄 [illegible]	
◇兵庫	先限寄付 [illegible]		後場 [illegible]	
◇下關	先限寄付 [illegible]		後場 [illegible]	
◇桑名	先限寄付 [illegible]		後場 [illegible]	

引アト七十五錢

鮮內延べ

	前寄	前止	後寄	後止
◇釜山 十二末	[illegible]	[illegible]	[illegible]	[illegible]
一中	[illegible]	[illegible]	[illegible]	[illegible]
一末	[illegible]	[illegible]	[illegible]	[illegible]
二中	[illegible]	[illegible]	[illegible]	[illegible]
◇大邱 十二末	[illegible]	[illegible]	[illegible]	[illegible]
一中	[illegible]	[illegible]	[illegible]	[illegible]
一末	[illegible]	[illegible]	[illegible]	[illegible]
二中	[illegible]	[illegible]	[illegible]	[illegible]
◇群山 十二末	[illegible]	[illegible]	[illegible]	[illegible]
一中	[illegible]	[illegible]	[illegible]	[illegible]
一末	[illegible]	[illegible]	[illegible]	[illegible]
二中	[illegible]	[illegible]	[illegible]	[illegible]
◇木浦 十二末	[illegible]	[illegible]	[illegible]	[illegible]
一中	[illegible]	[illegible]	[illegible]	[illegible]
一末	[illegible]	[illegible]	[illegible]	[illegible]
二中	[illegible]	[illegible]	[illegible]	[illegible]

大阪期米喰合

	賣方	買方	取組高
當限	[illegible]	[illegible]	[illegible]
中限	[illegible]	[illegible]	[illegible]
先限	[illegible]	[illegible]	[illegible]

市中米標準値

丸キ四等新米	一三圓八〇
白米卸値（百キロ）	一三圓〇〇
仁川一等白米	一三圓八〇

◇銀年銀	前日	本日
當限 後寄	[illegible]	[illegible]
先限 大引	[illegible]	[illegible]

市況（二十日）

◇大阪棉花

	寄付	止め
前場 當限	[illegible]	[illegible]
先限	[illegible]	[illegible]
後場 當限	[illegible]	[illegible]
先限	[illegible]	[illegible]

◇大阪綿絲

	前場寄付	同引	後場寄付	同引
十二月限	[illegible]	[illegible]	[illegible]	[illegible]
一月限	[illegible]	[illegible]	[illegible]	[illegible]
二月限	[illegible]	[illegible]	[illegible]	[illegible]
三月限	[illegible]	[illegible]	[illegible]	[illegible]
四月限	[illegible]	[illegible]	[illegible]	[illegible]
五月限	[illegible]	[illegible]	[illegible]	[illegible]
六月限	[illegible]	[illegible]	[illegible]	[illegible]

大阪市中外析唱

ストリクト・ミドリング	[illegible]	不變
ブローチ	同	[illegible]
ベンーゴル	同	[illegible]

◇横濱生絲

	寄付	止め
前場 當限	[illegible]	[illegible]
先限	[illegible]	[illegible]
後場 當限	休會	
先限		

◇現物保等　大阪砂糖前後場　[illegible]

	前	後
當限	[illegible]	[illegible]
先限	[illegible]	[illegible]

大阪砂糖現物　日糖（SJT）現物賣買中値　十九圓七十五錢

川合又五郎（99）
島江鐵也作　佐藤松華畫

印籠（七）

午間近い頃、柔松が楓川の部屋へおとづれて來た。

『阿部氏はゐるか』

又五郎の名はこゝでは阿部と呼ばれてゐる。

『ヤア柔松殿お早うございます』

又五郎は少し照れかみながらさういづた。

『何がお早うだ、もう九ツにもなりますぞ。それにいつまで夜具とペタくへばりついてゐるんだ』

『恐れ入ります』

『時に阿部氏、今日は一ツ深川の本組が寄つて貴公を堺町の芝居へ案內申さうといふのぢや、最早や船の用意も出來たれば、これから參らぬか』

『ハ、ハイありがたう存じます』

『瀬川、其方も如何ぢや、一緒に參らぬか』

柔松は瀬川をも誘つた。

『わちきだけでは何だか氣まりが惡いぢやありませんか』

彼女は又五郎の橫に脊を向けて坐り乍らさう云つてゐた。

『いやくさうぢやない。大勢のたいこ衆もまた狸者衆も連れて行く、何處かしいことがあるものか、早く支度をせい』

柔松に云はれて彼女は、

『アイ、では鳥渡支度をして來やんせう』

と部屋を出て行つた。

『又五郎殿』

彼女の姿が部屋を出て廊下へ消えた時に、柔松は彼の方へ近よつた。その樣子はさつきからの態度とは全然ちがつてゐた。

『いよく大變が出來致しましたぞ！』

『エッ、大變とは……』

何か起らねばならないと思つてはゐたが、どんな事が自分の身邊に起つて來るかといふことは彼は豫想だにしてゐない。

それで柔松のその大變かどんなことか、咄嗟にその見當は附かなかつた。

『そ、それは如何なる事で……』

『又五郎殿、數馬が江戸へ下つて來たぞ、渡邊數馬が！』

『エッ』

『何でも其方が江戸へ來てゐるといふ見當がついたか松平宮內少輔の家中は今迄の目際の目で其方の在所を探つてゐるといふ事ぢや、

そして今にも其方の居所が知れたなら、すぐにも數馬に名乘をあげさせて返縛乍ら弟の讐討をさせるとかいふ話ぢや。ますく其方の身の上に危險は迫る。ウッカリとはしてゐられない』

『フーム』

又五郎は深い溜息をついてヂッと腕組をして考へた。いよく數馬の奴やつて來たな！何人立向つて來やうとも、ビクともするものか……と彼は心の中にいつてゐたが、

『それに就て實は今日でも四郎五郎殿に相談して、先方に其方の在所を嗅ぎつけられない先に此方から高飛車に出やうと思つてゐるんだ……』

『それはどういふ風に……』

その時、誰か廊下を通るらしい足音がした。それで二人は話を切つてしまつた。

『まあく拙者等に任しておいて召されい』

と柔松はいつたまゝ默つてしまつた。

鑄物ストーブ　總代理店　京城府大門通二丁目　合資會社　松田洋品店販賣部

西原婦人科院　漢江通十一番地　電龍一〇三

一千組限り　半額　眞寫　本町一丁目　渡邊寫眞館

養老　最中

婦人世界
新年増大號

別冊附録

日本音曲舞踊家元名流大鑑

▽音曲の部 ○長唄 ○地唄箏曲 ○義太夫節 ○清元 ○常磐津 ○富本 ○新内 ○河東 ○小唄 ○宮薗 ○一中節 ○東流二絃琴 ○荻江節

▽舞踊の部 ○日本舞踊一般 ○宮内省雅楽 ○歌舞伎舞踊 ○上方舞 ○花柳流一門 ○藤間流一門 ○若柳流一門 ○西川流一門 ○正派西川流一門 ○坂東流一門 ○中村流一門 ○水木流 其他

四六判の美本で名家元名流錚々たる名鑑です。趣味のおありの方は勿論、少くとも日本人として生れた以上日本の音曲に理解がなくてはならないと思ひます。全國各流各派の家元名取の氏名、現住所を洩らさず網羅した大寶典です。

六大長篇小説

- 長篇小説 **赤館** 小杉天外 — 新人藝術への覺悟としての、斯壇の巨匠が心血を注いでの大作
- 長篇傳奇 **焔姫** 三上於菟吉 — 戀と執念の美しく怖ろしい大絵巻!全篇奇古の天地!!
- 歴史小説 **懽子内親王** 本山荻舟 — 後醍醐天皇第一皇女と生れ給ひながら、何と云ふ數行苦行!
- 新戀愛小説 **鳩笛を吹く女** 吉屋信子 — よき女性の代辯者として若き女性に示したいといふ問題小説
- 長篇小説 **唐人お吉** 十一谷義三郎 — 哀艶のお吉はどうしたかそれは誰でも知りたい事だつたでせう
- 戰爭實話 **女兵エカテリーナ** 櫻井忠温 — 卅年昔の戰野を懐想しつゝ生ける美しき烈女エカテリーナよ

親鸞上人 大谷尊由 — 眞宗の開祖として全國信徒の偶像となつてゐる偉人!は多數ありますが、此のやうに立派な聖傳は又とありませぬ

◇客を上手にもてなす法
◎話は聞手に話題は上品に……子爵母堂 本野久子
◎朗らかに伸びやかに……日本女子大教授 東佐與子
◎客への禮儀……工學博士 櫻井省三

◇第一線に活躍する女人群像
●山田邦子 ●守屋東 ●立松房子 ●人見絹枝 ●廣岡敏子 ●メイ牛山 ●柳原燁子 ●黒田ちか ●北村兼子 ●久布白落實 ●山野千枝子 ●井上秀子 ●三宅やす子 ●市川房枝

◇年賀状の書き方……覧見乙女
賀状用のコルク版の作方……福島義郎
●千代紙細工……伊セ辰主人

竹の園生の御繁榮
▽皇后陛下の御日常……子爵 六郷政賢
▽秩父宮妃殿下の御日常……子爵 秩父宮家
▽高松宮同妃兩殿下の御訪英……渡邊八郎
▽東伏見宮大妃殿下の御日常……本誌記者

□古きを温ねて新しきを知れ……醫・法學博士 新渡戸稲造
□良人に對する心の態度……實業之日本社々長 増田義一

一身を捧げて看護に當つた濱口首相夫人を語る
日本婦道の典型だと云はれた夫人が、夫君の兇變に處した賢婦の面目は、永久に人々の語り草とならずにはゐない事と思ひます。次の方々が色々と語つて居られます。鈴木書記官長、中島秘書官、小泉遞相夫人、安達内相夫人、松田拓相夫人、鈴木書記官長夫人、水野氏夫人、鳩山氏夫人。

宇垣陸相夫妻貧乏戰線思ひ出話
彼れは十四歳で小學校の教員をしました。月給はたつた六圓。そしてやつと軍人としての第一歩を踏出したのです。彼れが師團長になつてもその奥様は子供を背負て居られた。最も遲い進級者、そうした不可思議な程の男!それが今を時めく全陸軍の代表者である大將の過去であつたのです。

□奮闘するほてい屋女主人西條千代子女史
愛する夫に死に別れ十三を頭に五人の遺兒を抱へ七十二歳の老母をいたわる若き未亡人の涙の奮闘傳

□女洋服店主高橋ひさ子氏立志奮闘傳
廿五歳の古着屋の娘が五百圓の資本で女手一つで東部一流の女洋服店主になつたステキ立志傳!!

幸運を招く新春讀物
◇昭和六年生れの赤ちやんにはどんな名前がよいか……五聖閣主 熊崎健翁
姓名は一生を支配するものです。お大事な赤ちやんの爲に是非!
◇昭和六年中の月運表……命理學會主幹 山本一郎
一年中のあなたの御運が一月毎に一覧でハッキリわかります!!
◇自ら運命を豫知する法……高木乗
吉凶の前には必ず何かの徴候があります。それによつて救はれよ

◇子供帽子の編方……可愛らしい
▽三四歳女兒向……永井栗子 ▽十四五歳通學用……永井栗子 ▽少女向き子供帽子……山崎美恵子 ▽女學生用ショール……江藤春代

◇指環を廻る物語
自殺用殺人用の指環もあるのです

◇蕃女の胸に燃ゆるもの
霧社蕃事件の影から生蕃婦人を救ひ出た話……大辻司郎

◇一枚の型紙で何枚でも出來る影山式ドレス型
服飾界の革命だとさへ云はれてゐる影山式ドレス型を公開應用の美しい女兒ドレスも出て居ます……クト……永井栗子▲十四五歳洋装下肌着の編方……山崎美恵子▲十五六歳和服用編袢……村松光子

◇今直ぐ役に立つ暖か毛絲編物
▲三四歳用ドレス……高野貞子 ▲三四歳男女兼用手提……ケイエ ▲十二三歳用女子防寒スエ……

◇名女優の發表した年齢による化粧法
◇十代の化粧法……栗島すみ子 ◇二十代の化粧法……夏川静江 ◇三十代の化粧法……水谷八重子 ◇四十代の化粧法……花岡菊子・飯島あや子
◇個性を生かす美容の研究……藤間房子・森律子・川田芳子
◇姿を美しく見せるコートと袷巻……早見君子
◇羽織下に經便な昭和帯の作り方……芝山みよか
◇簡單で可愛らしい女兒ドレス……日本女子大學講師 高木美代子
◇美しい女學生向きの通學服……日本女子大學講師 高木美代子

價七十錢 送料五錢 五圓 東京京橋 實業之日本社 振替東京三六番

萬有科學大系

三百部限り 完成記念 限定提供

苦心六ヶ年茲に愈々完成
見よ!! 燦として輝く近代科學の一大殿堂

低調なる安價普及版流行の折柄、この時代的流行に超然として、前後六ヶ年、飽くまで大科學書完成の初一念に向つて邁進せる我等の萬有科學大系は、茲に愈々完成の日に達した。見よ彪然たる大册、正續併せて十六卷、一萬一千餘頁、悉く是れアップツーデイトなる現代科學界の第一線的レコードの總結晶にして學界の全知識を壓縮する。眞に二十世紀國民の一大科學エンサイクロペヂヤとして、其質に於て、其量に於て、世界の何れにも此右に出づるものなきことを斷言する。而かも其内容は乾燥無味な從來の科學書と異り、記述平易で、全卷無慮一萬數千個の寫眞圖版を挿入し、理解安からしめてあるから何人が讀んでも面白く、酌めども盡きぬ知識の泉とは、眞に本大系を措いて他に求むることは出來ない。科學知識あるものは榮え、然らざるものは衰ふ。科學は最早現代人の常識でなければならない。今回完成紀念として在庫品各卷三百部を限り提供す。本大系の如き大叢書は俄かに再版を許さぬから、恐らく之が最後の提供となるであらう。好機を逸せず速かに申込まれよ。

新渡戸博士曰く
日本人は歐米人に比し、科學的知識が缺如してゐるといはるゝが、之は素質が悪いのではなく、從來科學的教養に於て歐米人に比し缺けてゐる結果である。今日我國に於ても歐米人を凌駕する優秀な學者が尠くない。若し今少しく萬有科學大系の如き良書が一般に普及してゐたならば、一般大衆の科學的知識は今一段の進歩をしてゐたことと思はれる。

林毅陸氏曰く
自然科學は人生の至寶である。萬有科學大系は此至寶を一般公衆に提供せんとし、正續十六卷の實に驚くべき大出版である。其取扱ふ所は萬有科學の理論より實際應用に及び宇宙の驚異其中に示され、利用厚生の道亦其中に明かにせらる。眞に實益と興味とに富むと謂はるゝ。感傷的の空想空談に醉ひ易き弊ある日本人に對しては、此科學大系は特に推奨の價値ありと信ず。余は衷心より完成を祝する次第である。

和田三造氏曰く
私は新光社の萬有科學大系を見て、其信頼すべき内容と行き屆きたる説明とに、加ふるに巧緻精美なる圖版が極めて豊富に挿入せられ、新しき生命の脈動しつゝあることを感じた。特に現代科學に於ける最新知識が、此全卷に盡きるといふも敢へて過言ではないと思ふのである。至難なりし事業も茲に愈々完成を告げたことを聞き一般大衆の一人として一層喜ぶものである。

内容及執筆者

正編(六卷)

卷	題目	執筆者
第一卷	科學總論	醫學博士 永井潜
	天体と宇宙	理學博士 山本一清
	氣象	理學士 國富信一
第二卷	地球の歴史	理學博士 早坂一郎
	植物	理學博士 三好學
	人間	理學博士 石川千代松
	遺傳	理學博士 寺尾新
	人体の驚異	醫學博士 上野一晴
第三卷	バクテリヤ	醫學博士 竹内松次郎
	海の生物	農學士 内田惠太郎
	家畜	農學士 楢本重郎
	動物	理學博士 内田亨
第四卷	海洋	理學博士 野滿隆治
	地球	理學博士 松山基範
	岩石と礦物	理學博士 渡邊萬次郎
第五卷	機械	工學士 東條喜一
	磁氣と電氣	理學博士 三枝彦雄
	物理	理學博士 石原純
第六卷	進化論	理學博士 石川千代松
	生物相互關係	理學博士 内田亨
	食物と營養	醫學博士 永井潜
	化學	藥學士 齋志仁一郎
	藥の科學	藥學士 伊藤緒
別卷	索引	

續編(十卷)

卷	題目	執筆者
第一卷	無機化學工業	工學士 永井彰一郎
	有機化學工業	理學士 西澤勇志智
	電氣化學工業	工學士 内田俊一
	化學工學	工學博士 友田宣孝
	染料と染織	工大教授 簑山衛平
第二卷	農學	農學博士 稲垣乙丙
	林業	林學博士 上原敬二
	水産	農學士 内田惠太郎
第三卷	鑛業	工學博士 宮崎虎一
	窯業	工學士 永井彰一郎
	寫眞	工學士 鎌田彌壽治
	電信電話	工學士 稲田三之助
第四卷	建築	工學博士 岸田日出刀
	ラヂオ	工學士 稲田三之助
	印刷	工學博士 矢野道也
第五卷	發動機	工學士 内丸最一郎
	自動車	
	航空	工學士 米澤政次郎
	鐵道	
第六卷	庭園と公園	林學博士 田村剛
	上水・下水	工學博士 草間偉
	衛生	醫學博士 暉峻義等
	都市計畫	工學士 石原憲治
第七卷	實驗心理學	文學士 増田惟茂
	体育學	醫學博士 吉田章信
	醫學	醫學博士 杉田直樹
	法醫學	醫學博士 高田義一郎
第八卷	兵器	工學博士 齋木保
	橋梁	工學士 成瀬勝武
	水力電氣	工學士 野口誠
第九卷	人類及人種	文學博士 鳥居龍藏
	自然地理	理學士 飯島定治
	人文地理	理學士 佐々木彦一郎
第十卷	船舶	工學博士 山本武藏
	築港	工學博士 鈴木雅次
	道路	工學博士 牧彦七
別册	索引	

全卷即時配本
製本全部出來す申込と同時に配本

特典
正續兩篇十六卷索引二卷全部申込みの方には、完成紀念として弊社特製書架を無代進呈し、配本と同時に發送致します。

申込略規
▼体裁 正篇六卷、續篇十卷、索引二卷、四六倍大版各卷六百頁乃至七百頁、用紙全部高級アート紙、三色版
▼定價 正續兩篇は各十圓、索引は正篇六圓、續篇五圓
▼申込 申込者は甲乙丙丁の四種に區別し、丁種を除く外は左記の通り割引す。
(甲種) 正續十六册索引二册は 金百五十五圓
(乙種) 正篇六册索引一册は 金六十圓
(丙種) 續篇十册索引一册は 金一百圓
(丁種) 選擇分賣各一册は 金十圓
▼配本 製本全部出來申込と同時に即時配本す。

内容見本 申込次第即時進呈

東京市神田區錦町一ノ一九
新光社
振替東京四二三〇四番 電話神田四一・七四三三九

龍角散

特長
龍角散は高貴藥のみ配合でありますから、至極少量にても藥効著しく、香味爽やかで服みよければ、胃腸の弱い人、病人子供にてもよく、心地よき内に完全に治療の目的を達します。

◆龍角散適應症◆
- 痰咳症 たんにて常にゴホンゴホンと惱む病状
- 喘息症 ぜんそくにてゼイゼイと息切れする病状
- 咳不眠症 せき頻りに出で夜中オチオチ眠れぬ病状
- 流行感冒 流行感冒より起るたんせき病状
- 肺病咳 肺病にて常に力なきせき出る病状
- 血痰症 たん臭氣を帶び時々血の交る病状
- 咽喉疼痛 音聲のかれ又は咽喉のいたむ病状
- 小兒咳 百日ぜき又ははしかぜきの病状

定價 四日分 三十錢 八日分 五十錢 十八日分 一圓 四十日分 二圓 六十五日分 三圓

東京市神田區豊島町 本舗 藥種商 藤井得三郎
振替東京九一番 電話浪花一〇八二九〇三

▽全國各藥店にあり△

喉痰の起因治療……咳は氣管内に停滯せる汚物を外部に排泄する作用であるがこれを輕視すると患部に刺戟を與へて肺臓に變症を起します。龍角散の必要なるゆゑんです。

喘息・氣管枝喘息……喘息の發作ほど苦しいものはありません。突然に胸が狭くなつて呼吸困難に陥ります。龍角散を用ふればこの發作を防ぎ完全に治療する事が出來ます。

百日咳の死亡率……百日ぜきは一歳以下の子供ですと約95%の死亡率です。病兒は早く龍角散を御用ひなさい。

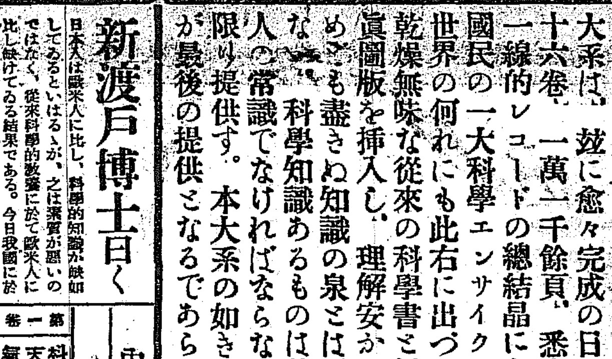

たんせき ぜんそく
深夜の咳 朝のほがらか

寒冷のために空氣が凍敗して、其惡氣のために咽喉を痛め、呼吸器病を引起すのです。痰咳病で一番コワイは、肺炎、肋膜炎、肺結核等の病氣に變症することです。されば龍角散を服用して、最も迅速完全に痰咳を治療しなければなりません。

AG-5

小橋前文相の判決は議會論戰の新題材

大波紋を畫くに相違なく 政友會は必ず內閣に肉薄

【東京電話】越後鐵道、山手急行事件の判決言渡しの結果、前文相小橋一太氏が懲役十月に處刑されたことに對しては、去る五十七および五十八兩議會における濱口首相と犬養政友會總裁並に尾崎行雄氏との論戰に鑑み瀆職事件の責任に關する濱口首相の言質問題を發生することになつたので、第五十九議會に政府は如何なる態度を以て野黨の質問に應酬するか興味ある問題と見られるに至つた。即ち濱口首相は小橋問題に關し判決の下らざる以前に自己の責任を明かにすることは出來ぬと明答を避けたのであるが、既に有罪の判決を見た以上當然奏請上の責任を明かにせねばならぬわけて、政友會は首相の言質上引責辭職すべきであると主張し、來議會においては綱紀肅正の中心題目として大いに攻擊を加へる方針であると

幣原、安達兩相 首相を病床に訪ひ 對議會策を協議せん

【東京電話】幣原首相代理は臨時議會を前に控へ來週早々濱口首相に會見對議會策を中心に一般重要國務に關し打合せをなす筈で、濱口首相も幣原首相代理その他有力閣僚に會見したい意向を有してゐるから幣原首相代理との會見は廿二、三日頃行はれるだらうが、なほこれと前後して聯絡係たる安達內相も濱口首相を訪問し、最近の黨情と眼前に臨む與黨の陣容、二十三日の黨大會開催の件等對議會策につき種々意見の交換をなすべしと政府首腦部ではいつて居る

遞相も諒解 中野遞信次官の辭職 後任詮衡は與黨幹部に一任

【東京電報】電話民營案の問題に關し其の進退を注目されてゐた中野遞信政務次官は、廿日新聞記者に對し辭職に決し小泉遞相の諒解を得た旨言明した。なほ後任は小泉遞相より與黨幹部に一任してあり、黨の方で詮衡決定する筈

辭職の理由

【東京電報】中野遞信次官の辭意表明の眞意は電話民營案が骨抜きとなつたのと、最近安達內相の副總裁擁立運動等で非難を受けたので氣を腐らしたゝめである

黨多端の際だから― 中野次官語る

辭意を表明した

【東京電報】正式に辭意を發表した中野遞信次官は語る

電話民營案今日の結果は首相病中のため閣僚一同自重論をとつた結果であるから、この問題では自分は辭職する考へはない。然し恰も富田幹事長から黨の方も多端だし、君の如き闘士をこの際必要とするから黨の方に來てくれとの話があつたので、自分もこれに賛成し今朝小泉遞相を訪ひ諒解を得た。依つて遞相から安達內相歸京の上、富田幹事長とも相談の上至急決定されるだらう。後任については黨の方にまかしてあるから自分から何とも言へない

後任詮衡 古屋氏有力

【東京電報】中野遞信次官の辭任に伴ふ後任としては古屋慶隆、田昌氏等が詮衡され、古屋氏が有力である

座椅子で足の運動 首相益々元氣

【東京電報】濱口首相の容態は最近めつきり元氣づき、過般元横濱『大鵬』細川宇一郞氏が寄贈した座椅子を寢臺の上に置いて腰かけ兩脚をブラ〳〵させて足の運動を行ふなど側近者も喜んでゐる。併し新聞はなほ見せられずに居るが夫人や中島秘書官から世上の出來事を聞かして慰めてゐる

多摩御陵に御親拜被仰出 廿四日午後御出門

【東京電報】天皇陛下には廿四日午後零時三十五分宮城御出門、多摩御陵に御親拜あらせらるゝ旨仰出された

小田原、靜岡 兩御用邸廢止 廿日仰出さる―

【東京電報】小田原御用邸並に靜岡御用邸は十九日附廢止の旨廿日仰出され明廿一日官報にて告示されることになつた

勅選の補充 確定せるは湯川寬吉氏

【東京電報】貴族院勅選議員の缺員七名の補充につき政府は濱口首相の要求あり次第三、四名は年內に任命の方針の下に目下折衝中だが一切は首相の意向にあるもので候補者は多數に上つてゐるも目下の確定者は湯川寬吉氏のみである

宮中の新年御儀式 諸式發表さる

【東京電報】宮內省は恒例に依る宮中の新年諸儀式次第を左の如く發表した

▲一月一日
四方拜(午前五時三十分)
歲旦祭(午前五時四十分)
晴の御膳(午前七時三十分)
拜賀(午前十時より午後一時半まで)

▲一月二日
晴の御膳(午前七時三十分)
拜賀(午前十時)

▲一月三日
晴の御膳(午前七時三十分)
元始祭(午前十時)

▲一月四日
政始の儀(午前十時)

▲一月五日
新年宴會(正午)

▲一月八日
陸軍始(午前十時)

葡國答禮使 高松宮殿下ポルトガル國御訪問の答禮使として來朝の同國東洋艦隊司令官シルバ大佐は我皇室に敬意を表さるため副長と共に駐日葡國公使同伴十八日午前十時參內天皇陛下に拜謁仰付けられた――寫眞は參內せんとする一行 左より艦長、公使、副長、副官

雲行面白からぬ勞資懇談會

大阪側も東京と一致行動 近畿產業團體聯合會の決定

【大阪電報】勞働法案に關する勞資懇談會に東京側四氏が出席を拒絕して相當の波紋を投げてゐるが大阪側の拒否を決すべく近畿產業團體聯合會では二十日午後三時半から協議會を開き、代表たる稻畑、片岡、小畑三氏も出席協議の結果二十二日東上の上東京側と懇談を遂げ一致した行動を採ることゝなつた

出席拒絕の四氏の態度是認 京濱產業團體聯合委員會の申合

【東京電報】京濱勞資懇談會缺席問題につき京濱產業團體聯合委員會は廿日午後二時半より工業俱樂部に開催、先づ鄕男、木村、藤原氏より出席拒絕に決した事情を報告した後、左の申合せをなした

一、本聯合委員會は鄕、團兩男、木村、藤原四氏の採りし態度を是認す
二、若し政府が今回の如き周到な用意なき形式的に人選をなしこれを以て事業家關係の意見を聽取したものとして該法案を議會に提案するが如きことあらば實に憂慮に堪へぬ
三、今後の臨機の處置は鄕、團、木村三氏に一任すること

懇談會は飽迄開く 內務省の意氣と觀測

【東京廿日發電】勞働立法懇談會に對し東京資本家側四氏の出席拒絕を受けた內務省は、更に工業俱樂部員外又は俱樂部員でもあまり供給部の統制を受けてない實業家に交涉してゐるが、各務鎌吉、根津嘉一郞、藤原桃介氏等に白羽の矢を立て、內務省は新しく出席者を選定し得るものと樂觀してゐるなほ、東京側に出席者を得ぬときも大阪側の片岡、稻畑の兩氏の外小畑源之助氏も傍聽のため出席することになつたので、萬一東京側に出席者を得られなくとも會議は開く意向であると

出席を勸告

【東京電報】內務省では安達內相と打合せた結果前日問題もあるので飽くまで二十二日に懇談會を開くことに決定し、社會局では二十日早朝から有力實業家に出席方を勸誘してゐるが、若し委員不足の場合は豫備委員として承諾を得た日本ペイント會社々長小畑源之助氏を正式委員として出席せしむることゝなつた

つひに修羅場と化した勞農黨大會第二日

【東京電報】勞農黨大會第二日は廿日午前十時より協調會館に開會午後の議事において『當面の政治鬪爭』に關し本部の糸川氏が原案說明の際議案中のスローガンとして『借金棒引き、小作料全免』と讀み上ぐるや、臨監席の山川警部は中止を命じたため、議場は『横暴々々』の聲で遽かに殺氣立ち十數名の警官は演壇の糸川氏を檢束せんとし、これを奪還せんとする警備隊との間に亂鬪がはじまり、別室に居た數十名の警官隊は演壇の左右から頭をメリ〳〵押破つて殺到し、警官隊と警備隊、代議員等との間に協調會館はじまつて以來の大亂鬪が演ぜられ、議長席の宮脇邦平氏を毆る蹴るの暴行が行はれ、又招待席にあつた本部員某氏の妻照子は妊娠四月の身重を警官に毆打されるなど會場は修羅場と化し、山川警部は午後四時廿分解散を命じ、多數の檢束者を出した。このため千葉支部の一書記は進退の自由を失ふ程の重傷を負ひ病院にかつぎ込まれた。なほ勞農黨は直ちに當局糺彈の聲明書を發し、社民、大衆兩黨共同の聲明をなした

第二回の買上要望 米價は依然低落氣構へ

【東京電報】政府はさきに第一回の米穀買上げを爲したるも依然米價低落氣構へのため、各地農村では更に第二回買上げを要望してゐるが、これに鑑み帝國農會でも一月中旬總會を開きこれを附議することゝなつた

新米の買上げ 廿日迄の申込

【東京電報】新米二百萬石買上につき本月十六日以來農林省では各米穀事務所で申込みを受付中であつたが、廿日午後六時の締切までに農林省に達した報告によると福島、茨城、栃木、埼玉、千葉の諸縣は豫定以上の申込みがあつたが青森、岩手、山形、神奈川の各縣は豫定數量に對し不足し、他は報告未着であると

兇蕃鎭壓隊 きのふ解隊式 三輪臺中警察隊

【臺北電報】霧社事件勃發と同時に眞先きに出動した三輪臺中州警務部長引率部隊警察官百三十六名はすでに兇蕃鎭壓の目的を達し、一方復舊又は增設の分室駐在所等の警備計畫も進捗したので廿日霧社で解隊式を行つた。今後は乙種巡查二百、警手百名の外能高郡下の警手六、七十名を以て警備の任に當る

朝鮮の麥酒專賣 拓藏兩相承認に決す 卅萬圓の歲入增加

【東京電報】朝鮮總督府の歲入增收を圖る麥酒專賣問題は松田拓相と井上藏相と折衝の結果、承認に決定した。よつて總督府では來年度豫算にこれが經費百四十五萬圓を計上し、內地の麥酒會社から買上げ專賣することゝなつた。專賣額は二百萬圓の豫定で、結局百八十萬圓の收入となり、從來の移入稅七十萬圓を差引くと三十萬圓の歲入增加となる譯である。なほ燒酎も將來專賣とする意向である

明言は出來ぬ

右につき高橋專賣局庶務課長は語る

麥酒專賣について調查は進めてゐるが、明言は出來ない。目下松本局長が東上中なので、局長の歸城をまつて發表することができるかも知れぬ

朝鮮の營業稅改正案審議終る

◇―社會政策的の見地から 小營業者の負擔輕減

【東京支局發】朝鮮の營業稅改正案は法制局において審議中であつたが、いよ〳〵審議も完了愈々來る廿三日閣議に上程、正式の決定をみる筈である。しかして今回改正された主要點は

一、各種業態に應じて多少の差異はあるが總括して免稅點を約五割引上げを行ふこと
一、營業收益が極めて薄きものに對しては特に低い率を設けてその負擔を輕減する所謂稅率の引下げ
一、營業收益非常に薄く殆んど稅金額に達せざるやうなものに對しては特に免稅するの規定を設ける

この三點で、主として社會政策的見地から小營業者の負擔輕減を圖るを主眼として改正されたものである

低資の受入は早くて年末 遲くも來月上旬

中村土地改良部長昨夜歸任

水利組合高利債借替低資融通斡旋運動につき、かねて東上中であつた中村土地改良部長は二十日午後七時歸城したが、車中往訪の記者に對し左の如く語つた

今回東上した目的は、產米增殖計畫以前設立された水利組合中比較的高利に苦しむ組合に對して低資を融通すべく交涉するにあつて、そのため豫め交涉を重ねたが、產米增殖計畫以前に設立された組合の內、既に低資の融通を受けて比較的餘裕ある經營を續けてゐるものを除き、最も不良な組合九個、これに次ぐ不良組合三個、合計十二組合に對して融通する方針である。しかしてこの十二組合の內一個は所要額の三分一を融通することになつてゐるが、低資の預金部貸出利率は四分八厘で、これに九厘の利鞘を取り即ち五分七厘で

◇…貸出す事 になつてゐる。今秋の米價暴落により從來とも經營難を告げてゐた組合は、更にその苦境の程度を加重した譯なので、出來る限り廣範圍に亘り、低資を融通し、これ等水利組合に適當な緩和策を講じたいと思つてゐたが、何分にも高利債借替資金が當初の要求通りに預金部運用委員會において容れられず、今回は僅かに要求額(八百六十萬圓)の約二分の一卽ち四百萬圓の融通決定を見たので、高利債借替の恩典に浴する水利組合も以上十二組合に限られることとなり、誠に遺憾に思ふてゐる。併し朝鮮における米穀低資を初め內地方面からいろ〳〵低資融通の希望がある際、最も遲れて要求した今回の高利債借替低資が、僅か四百萬圓とはいへ預金部運用委員會で融資の決定を見たとは、朝鮮に對する預金部の特別の好意に

◇…水利組合 に對して今日迄既に多額の低利資金が融通されてゐる上に更に今回又四百萬圓の融通を受けるやうになつたことは、貸出餘力が殆んどなくなつて預金部としてはかなりの犧牲に違ひない。なほ今回高利債借替低資の融通を受ける十二の不良水利組合中には八分五厘以上の高利債に苦しんでゐる組合もあるが、これ等高利に苦しむ組合に借替へ得ることになつた結果、苦境も大いに緩和することと思ふ。低資の受入れ期日は早くて今月末、遲くとも來月上旬の運びとならう

辭令 (東京電報)

總督府裁判所書記長 山口暎一

治法撤廢交涉 六國に通牒

臨時辨法實施前に開始され度いと求む

【上海廿日發電】國民政府外交部は治外法權撤廢交涉を促進すべく昨夜英、米、佛、和、諾、伯の六國に左の如き通牒を發した

中國政府は領事裁判權撤廢を今年一月一日聲明して以來該國と交涉をなせるも未だ圓滿なる協定に達し得ず、國民政府は臨時辨法を規定し法權撤廢の實效を擧ぐる決意を有するが、互に國家の司法權獨立の確認を尊重し右辨法實施前に具體的責任ある代表者を派遣されて中國政府とこの解決につき協議せしめられんことを希望し併せて將來の新協定は互に國家主權を尊重するの大原則に基きて締結せられんことを深く希望す

卽ち此の通牒より察すると、支那が一方的に領事裁判權の撤廢を宣布せんとする所謂臨時辨法の公布實施は明年二月頃まで延期せらるゝものに非ずやとも見らる

任免

任總督府判事(五等) 總督府司法官試補 森本正
同 同 岩島榮一
同 同 增見米藏
同 同 今井 柳原喜雄
同 同 米原 先
同 總督府裁判所書記兼通譯生 邢鼎基
同 總督府判事(七等) 朝田要通
同 總督府技手 (各道) 吳盛善
任總督府視學(七等) 同

依願免本官 總督府裁判所書記 加藤晉也
任總督府視學官 總督府技手 川上新之助
朝鮮公立普通學校長兼總督府視學 吳盛善
京城帝大豫科教授兼總督府視學官 富士本米之助
免本官兼任總督府視學官

國際信義無視 曲直は明瞭 暫く推移を靜觀す

鮮銀浦鹽支店問題に關し 加藤總裁聲明書を發表

【東京電報】鮮銀浦鹽支店問題に關し二十日午後七時鮮銀東京支店は『加藤總裁聲明』の形式にて大要左の聲明書を發表した

一、先方は浦鹽支店の法令上の存在を否定してゐるが、一九二六年の九月十八日及び一九二八年の二月十三日兩度において營業登記までしてある
二、露國土內に朝鮮銀行券の流通は無制限に持ち込んでよいとの許可書もあり決して國法に觸れて居らぬ
三、露貨買賣禁止問題については一九二四年四月卅日附にて極東財務委員から買賣の特權を附與されてゐる
四、各地向け外貨送金については一九二四年四月三十日附にて同じく自由にこれを認むる旨許可書に記入されてゐる
五、稅金問題は一九二六年二月九日附にて明かに自らがこれを認めてゐるところで、かゝるいひがゝりを附することは以ての外である

以上の如くにして本問題に關しては目下外交々涉に移されてあり、自ら業務を休止して圓滿な解決を待望してゐる。然るに斯る暴擧を敢てしたとは國際信義を無視したもので本行は暫く事件の推移を靜觀するものである

王子製紙配當

(東京電報) 王子製紙は廿六日株主總會を開き、配當年一割二分案を附議すると

歌人橋田東聲氏

【東京電報】歌人橋田東聲氏は腸チフスにて本月二日來療養中の處二十日午前四十分死去した、享年四十五

……會……

福田、多田兩家結婚披露宴 愛媛縣名望家福田甚五平氏二男不二雄氏と京城の實業家多田順三郞氏長女道子孃との華燭の典は西島保氏夫妻の媒酌にてあげられたが、兩家では廿日午後六時から朝鮮ホテルに在城官民有志百餘名を招待して披露宴を張つた、デザートコースに入るや第二十師團長室中將は媒酌人西島氏の代理として新郞新婦を紹介して一場の挨拶をなしこれに對し來賓一同を代表して朝鮮商業銀行頭取和田博士謝辭を述べ、引續き土木建築界の長老萩田氏、愛媛縣人會代表長曾我部氏の祝辭あり、兩家及び親戚總代の挨拶にて一同乾盃、午後九時散會した

……人……

◇岡田道一氏(東京市學校衞生技師)十九日入城市內巡視の上廿一日退城歸東
◇藤本清兵衞氏(鮮鹽千太郞商會保險部長)同上
◇山宗慶藏氏(平壤商店大阪支店長)十九日入城廿一日歸阪
◇中村土地改良部長 東上中の處二十日午後七時着列車で歸任

太平漫語

小橋前文相、懲役十ヶ月追徵金一萬圓で二年間の執行猶豫の恩典に浴したが、小橋氏はこれを『意外千萬』として控訴するよし▲佐竹三吾氏も懲役八ヶ月で同じく二年間の執行猶豫となつたが、これもまた小橋氏以上に『意外千萬』のはずだから大不平だらう▲裁判長はこの判決は『顧みて遺憾なし』といつてゐるが、無論輕過ぎず重過ぎず『遺憾』なく職責に處したといふ意味ではないやうだ▲控訴院あり大審院あり、その判決が如何に變へされるか知らぬが、よき方に變へされればよし、惡き方に變へされては、兩氏のために甚だ『遺憾』とする▲尤も小橋氏、佐竹氏がどうならうと世間には掛り合ひはない。たゞ前文部大臣、元鐵道次官などが法に觸れるは國民の面が汚れるといふまでのことである▲東京全市を戰慄させ、全國を震撼させた例の說教強盜は一審で無期懲役を言渡されたが、裁判長にお禮を申述べて服罪を誓つたといふ。往生際のよいところは、さすがに斯界の大立物であつた▲しかも彼は、無期でも一生懸命に勵めば有期の恩典にも浴することもあるから、それを樂しみにして、もしこの世に出ることがあれば生れ變つた氣持で働くといつてゐるのは心掛けも惡くはない。『人間松吉』は『政治家某々氏』などよりも余程悟つてゐるらしい▲明年度の朝鮮豫算も大藏省から若干削減を迫られてゐる。しかし悲觀したものでもない。取り方と減じ方との意見が初めから合ふ筈はない。こゝに『折衝』の働き甲斐がある。しかも朝鮮『特殊事情』もあり、大藏省の受けのよい『財務局長』もある▲浪江を中心に地震があつたさうだが、浪江を枕に寢てゐた京城の人々が、翌日の新聞を讀んで初めて『けさ方地震があつたさうだ』ぐらゐの地震であつたさうだから無事だつた。國民も財政の地震の弱いで、地震計では地震と取扱ふが、人間に對しては地震の資格はない小つ端ものといつてゐる

安東の通關手續改正

鮮滿直通連絡便により國境を通過し朝鮮に輸入する貨物(大貨物及小貨物)は安東稅關驛派出所において通關手續を行ふこととなつてゐたが、これ等安東驛經由滿洲發朝鮮着貨物中その稅關所在地鐵道驛に着するものに對しては從來稅關上の都合により着地稅關によらしむるため、總て外國貨物(有稅品及無稅品共)として運送手續をなさしめ、安東驛においてはこれが輸入手續を許容せざることゝしてゐた、しかし右は取引上に種々の不便を感ずる場合が多くないので本件貨物通關上の制限を廢止し荷主の便宜を圖り安東驛において輸入手續を行ひ得ることに今回改正した、なほ通關手續改正に伴ひ鐵道側においても安東驛にて無料代辨をなすことに取扱ひを改正し、本月十六日より實施してゐると

◇經濟◇

十月中全鮮平均穀價

本府調査―昭和五年十月中の全鮮二十七個所における平均穀價左の如し(單位圓)

種類		本年十月	比前月增減
籾	上	[illegible]	[illegible]
	中	[illegible]	[illegible]
	下	[illegible]	[illegible]
玄米	上	[illegible]	[illegible]
	中	[illegible]	[illegible]
	下	[illegible]	[illegible]
精米	上	[illegible]	[illegible]
	中	[illegible]	[illegible]
	下	[illegible]	[illegible]
大豆	上	[illegible]	[illegible]
	中	[illegible]	[illegible]
	下	[illegible]	[illegible]
大麥	上	[illegible]	[illegible]
	中	[illegible]	[illegible]
	下	[illegible]	[illegible]
小麥	上	[illegible]	[illegible]
	中	[illegible]	[illegible]
	下	[illegible]	[illegible]

なほ前年同期に比すれば籾は三割八分、玄米三割七分、精米三割六分、大豆三割六分、大麥三割三分方それ〴〵低落してゐる

◇株式◇

大株短期引跡

大新 四十八圓二(廿錢高)
國新 六十圓四(五十錢高)
日產 十八圓二(不變)
東新 百〇五圓五(四十錢高)

東株短期後場引

	引	高値	安値
東新	[illegible]	[illegible]	[illegible]

◇期米◇

各地期米後場止

下關 一五五四▲桑名十一番 一五三二、十二番 一五三四▲名古屋 一五七九▲金澤 一五二二▲熊本 一四七五
▲大阪最終氣配七十四錢 二錢高

仁川期米本玉表

中限賣方 丸イ一、五〇〇 內二〇〇 金メ九〇〇
同 買方 丸イ一、五〇〇 丸福一九〇〇 丸ツ一〇、四〇〇 丸マ三〇〇
先限賣方 丸イ五、〇〇〇 丸ウ六一〇〇 金大九〇〇 丸大三、三〇〇
同 買方 丸イ二、七〇〇 丸福一〇〇 丸ス三、三〇〇 丸玉二〇〇 金メ七、五〇〇

仁川穀物出入(二十日)

種類	數量
籾(着)(俵)	三三五
同(叺)	七〇六三
同(袋)	二八八六
玄米(叺)	一二六七
白米(叺)	ナシ
大豆(叺)	五四四三
(輸出) 白米(叺)	一二〇三九
同二斗入(袋)	五〇五〇
玄米(叺)	ナシ
大豆(叺)	一一八七一

群山延米(二十日)

	玄米	籾
仁便	一一二四叺	ナシ
江山便	八七九四叺	ナシ
牛川便	二七五叺	ナシ
合計	一〇一九三叺	ナシ

續篇 眞理の春 細田民樹
中央公論 新年倍大號 堂々七百頁！ 定價八十錢
創作欄
島崎藤村氏……「夜明け前」
武田麟太郞氏……「攻勢」(小說)
谷崎潤一郞氏……「吉野葛」(小說)
正宗白鳥氏……「彼女の希望」(小說)
プロ作家同盟……「失業反對」(小說)
見よ！現時日本を被ひ世紀の嵐を衝くこの階級文學！

高級 白梅便箋 TOKYO 東京便箋
スラ〳〵と書き心地よき
製造元 山根東光堂

完全 養鷄飼料
定價表、說明書進呈
其他一般家畜飼料
東洋畜產興業株式會社

後々の爲めに有隣生命へ
本社 東京丸ノ內
朝鮮支部 京城府黃金町
有隣生命

社説

文藝界を回顧して

一箇年間の過程

あらゆる事柄について、新らしい意識の色彩のやうに呼ばれた一九三〇年が文藝方面には果してどれだけ特色づけるものがあつたかを顧みるに、一九三〇年の文壇において凡ての人が興味と期待とを多く持つたものはプロレタリア文學であつた。プロレタリア文學が一、二年前の準備行動から、落着きのある實踐に入り、今年あたりは、しつかりした作品を生み、良き成果を收めるものと思はれたのに、事實は全く豫想に反して、一種のスランプ狀態に陷り、沈滯に近しく、殊に本年下半期以後にいたつては不振の甚だしさを示した。これには種々なる原因もあつて、民政黨內閣の彈壓政策なども影響してゐるだらうが、それよりも、もつと根本的な原因はプロレタリア作家の取材範圍があまりに局限され、從つて作品の單調化とそれに伴つて藝術的作品の魅力が漸く一般讀者の魅力を失つたのと更にこの行詰りを回轉し得るやうな力ある目新らしい作家が現はれぬとに起因すると見るが至當であらう。

◇

プロレタリア文學の不振に反し、や注目されるものは前年度後半期頃から擡頭して來た藝術至上主義に立脚して文學を正しき位置におき直さんとする主張の下にプロレタリア文學に對抗する中村武羅夫氏等の新興藝術派の賑やかな進出ぶりである。新興藝術派が、必ずしも傑出せる新進作家のみを網羅してゐるといふ譯ではなく、又必ずしも全然同一の文學理論の下になる集團でもなく、たゞ要するに、マルキシズム文學理論の統制に反抗する文學イズムが共同戰線を張つたのであるから、その行進曲の賑やかさはあるが必ずしも調和音を奏でるものではない。時には調子の外れた調子であり、作家の顔ぶれも玉石混淆の嫌ひはあるが、兎も角その中には殊に傑出した作品はなかつたにしても、モダーンな新鮮味のある作品を發表して、文學がもつ本來の文學の匂ひを讀者に與へた作家もあつたことが認められる。

◇

併し、それよりも一層顯著なる現象はこの賑やかなる藝術派の擡頭を巧に利用し、文壇の上に築城を思ふまゝに擴つた商業主義的ジャーナリズムの進出である。このジャーナリズムの對象は、主義も主張も、指導原理もあつたものではない。彼は營利主義出版事業の目的の爲に一時の感覺的刺戟と興奮を與へるやうな目新らしいものを捕へればよいのである。こゝにおいて新興藝術派も彼の手に踊らされてはたあいもなくピエロの一役を勤めて、時にナンセンスの假面も被れば、エロの踊も、グロの踊も相勤める結果になつたのである。これはひとり新興文學のみならず、プロレタリア派もまた然りで、すべてはこの營利主義ジャーナリズムの手に踊らせられて、結局彼等が資本主義の利得のために奉仕したやうなことにも見られた。かうした結果は當然文藝界を極端に通俗化し、ジャズ化してしまつたことは本年殊に目につく現象である。しかしこの商業主義的ジャーナリズムは結局、一般讀者の嗜好と、その動向につれて、さまぐの踊り手を登場させたに過ぎないとも見られるのであるが、しかしこの踊り手たる文藝作家も、觀衆たる一般讀者も漸次もつと高い藝術的段階に上らんとしつゝある傾向にあつて、前途は必ずしも悲觀を要しないと思はれる。

◇

殊に最近、既成文壇の雄たる里見弴氏等の右翼文藝陣が純文藝の不振に奮起して各大家の大同團結をなし、團結の力をもつて左翼文藝陣に對立抗爭を展開せんとすることになつたことは次の一九三一年の文藝界を相當賑はすものと期待される。なほ注目に價することは翻譯文藝の大量生産時代を現出したことである。これは日本文藝の不振の故と、世界文學に對する民衆の興味が高まつたに依るが、一つには高等教育を受けた人たちの失業者氾濫が翻譯圈內に殺到し、かくして同じ原書が二種も三種も一度に出版されるといつたやうな賑やかさも演出されたが、それは兎も角これにより外國の新作品が非常な速度をもつて一般に普及され、これから以後の文壇は當然國際的なレベルへ急速度を高めることになるであらうと觀測される。かくして本年は、すべての問題を何等解決することなく、一九三一年へ持越したわけである。

世界的「不景氣の潮流」通貨と信用

―金銀の研究―

【聯合】一九三〇年は去らんとしてゐるけれども世界的不景氣は未だ去らない。原因はどこにあるのだらうか——折角物が余計に生産されるやうになつたのに、その割に消費が増加しない。そこで物があまつて來た。何もかも生産過剩。そして世界の中は不景氣になつたのだといふ。

どうしたものだらうか——賣れない物を生産したとて仕方がない だから生産を制限せよといふ人がある。一應尤もな說である。つまり人間も機械も働き過ぎたのだ。世界的折り損のくたびれ儲けをしたのだ、暫くの間は骨休めをしやう、田を作るより、時を作れだ——といふのである。

餘りにナンセンス

けれどもこの理屈でゆくと、これから働くのが馬鹿らしくなる。早い話が農民である。彼等は農耕の改良をはかつた。作物が余計に出來るやうになつた。そしてその結果彼等は苦しんでゐる——といふのでは彼等も今後働く張り合がなからう。

工業にしても同じことである。技術者の苦心、勞働者の努力は言ふまでもない。資本家は資本を蓄積し、機械を増設し、生産を盛んにした。ところがその結果として世の中が不景氣になり、會社の經營が困難になつた。株は下がり、配當は出來ず、その上に減給、人減らしである。これでは話にならない。

政治にしても教育にしてもそうである。殖産興業を奨勵したのは何のためだといひたくなる。殖産興業が不景氣の根源、窮策がその對策だとあつては余りにナンセンスである。

生産制限、整理緊縮、消費節約——斯ふした消極的の對策の方針は一時的の對策であり、一局部の生きる途である。世界全體として景氣の好轉する話ではない。

その內には景氣がなほる、暫く辛抱せよ——といふ氣持めでは心細い。景氣は寢て待て呑氣に構へてはゐられない。況んや『これから整理をする、首を洗つて待つてをれ』と申渡された者はどうしたらよいのであらうか。

われ等の主張

われ等の見方は違ふ——生産過剩などゝは考へない。今日の民衆は佗めな生活をしてゐる、物質的慾望においてすでに飽和點に達したとはどうしても考へられない。だから各人その業を勵み、精一杯働き、生産を盛んにし、そして誰もかれも努力勤勉の果實を充分に享樂し得るやうにしたい。

現在の社會を見るに生産と消費が不均衡になつてゐるのは事實である。しかしそれは分配組織が惡いからである。交換の仕方がまづいからである。生産が合理化されゝば消費もまた合理化されねばならない。この點に就いてはすでに『消費の合理化』と題する小冊子を出してある。

けれどもそれだけではいけない。今回はこゝに重點を置いて論じても大に考へて見る必要があらう交換の媒介物たる通貨と信用に就いて。生産が増加したら、交換の媒介物もより多く出さねばならぬ。そうでないと購買力が足りなくなる。けれども紙幣の洪水、無謀なインフレーションはいけない。われ等の主張するところは堅實な合理化である。

金と銀の問題

以下やゝ具體的にそれを列擧しやう——

一、先づ第一に金の不足と銀の過剩に就て世人の注意を喚起したい。國際聯盟のゴールド・デレゲーションは今後數年にして金の生産が減ると報告してゐる何もかも生産過多の世の中に、獨り黄金のみが不足を告げてゐるのである

一、世界中が金の不足に惱み、金準備の涸渇を恐れてゐる際に他の迷惑をも顧みず、頻りに黄金を吸收してゐる國がある黄金の流れをきわめ、この現狀を明かにして置きたい

一、その他の國々も『物資ふな金貯めよ』主義で、關稅の障壁を高め、黄金の爭奪に浮身をやつしてゐる。これで行けば結局は金本位制の自殺である。世界共倒れである。

一、ではどうしたらよいか——國際協調に依り、金の遍在を防ぎその爭奪を制し、世界の黄金を合理的に運用する途を考へたい金本位の合理化、金の分布の統制——これである。

一、信用制度の高度化せる國、國際貸借が著しく受取超過となる國は、多額の金を國內に死藏する必要なき筈である。そう云ふ國々は未だ金を必要とする事多き國々に對し低利で金を貸すべきである。

一、金本位よりも更に良い制度があればそれに越したことはないけれども若しなければ死藏り金の節約をせねばならぬ巨額の黄金を中央銀行の地下室に死藏するの愚を改めたい金爲替本位は如何。ケメラー博士も支那の採用すべき金本位は金爲替本位だと說いてゐる

一、中央銀行の地下室より死金を解放し、それを基礎として新たな創造し、後進國を援け、人類の福利を增進する計畫を立てたい。例へば——

一、國際的資本プールを作り、銀を買ひ上げ、銀價の回復をはかり、東洋諸國の購買力を盛んにすることも考へて見たい

一、更に金銀複本位制の再吟味を爲し、銀を以て金の不足を補ふ途を考へて見たい。少くも銀の貨幣需要と工藝需要を促進し且つ銀の投げ賣りをやめさせたい

一、勿論、交換の媒介物は金銀紙幣のみではない。一番大きな役割を演じてゐるのは信用通貨である。故に信用の基礎を築き、信用制度の發達を期したい

右の如くして通貨と信用の機能を旺盛にすれば、生産の增加は少しも恐るゝに足りない。物が能く賣れるやうになり、世界の景氣は好轉する。新しい芽が吹き出す。民衆の生活が向上する。

此の重要な問題に對し世人の興味を喚起したい。そこに不景氣打破の端緒が見出されるかも知れない。

朝鮮地方制度の歴史的變遷……【16】

五、大正九年の地方制度改正

三、朝鮮學校費令

朝鮮學校費令は大正九年七月制令を以て新に制定せられ、同年十月一日から施行せられた。學校費は普通學校その他朝鮮人教育に關する經費を支辨する團體である。朝鮮における教育機關は既に事情より單一化するを得ず內地人教育(學校組合——後述)と朝鮮人教育とに區別され、從つて双方とも經費負擔の方法を異にしてゐる。學校費は普通學校の設立維持に要する經費の支辨を主たる目的としその他高等普通學校、女子高等普通學校、實業學校、實業補習學校をも設置し得る事になつてゐるが一般に普通學校の設立維持さへ多額の國費および道地方費の補助を必要とする現狀で他を顧る余裕はなく、稀に實業補習學校の經營を見る程度である。新に諮問機關として學校評議會が設けられたが、一般地方民をして教育施設に參與せしめると共に、教育費の負擔に關する諒解を與へ、かねて將來における自治的訓練に努めんとするものであつた

學校費の財政

學校費は賦課金、使用料、補助金、財産收入その他の學校費に屬する收入を以て經費を支辨するのであるが、賦課金は

一、地稅又は市街地稅の附加金
二、戸稅又は家屋稅の附加金
三、特別賦課金(府郡、島內に住所を有し又は土地家屋を所有する朝鮮人に賦課さる)

に區別される、また夫役現品は學校費支辨事業のため必要あるとき賦課金納入義務を有する者に賦課し得る事となつてゐる

學校費の執行機關

學校費の執行機關としては府尹、郡守又は島司がこれを擔任するが學校費には別に吏員は置かない事となつてゐる、財政に余裕のないのと事務の單純なのによるのであるが、府尹、郡守又は島司の補助機關たる府、郡、島廳は當然學校費の事務に就ても府尹、郡守、又は島司の補助機關となる譯である

學校評議會

學校費に關して府尹、郡守、島司の諮問機關として學校評議會が設けられたが、府尹、郡守又は島司及學校評議會員を以て組織され、府尹、郡守又は島司が議長となり左の事項は特別の場合を除く外は必ず評議會に諮問されるべきものと定められた

一、歲入出豫算を定むる事
二、徵收金、使用料又は夫役現品の賦課徵收に關する事
三、起債に關する事
四、豫算外義務負擔又は權利拋棄
五、繼續費の設定

×　×

學校評議會員は府に於ては公選、郡島において郡守又は島司が任命する制度で、その定員は府は六人以上二十人以內の範圍で府內に住所を有する朝鮮人の人口數に比例して定められ、郡、島は郡、島內の面の數と同數で、一面に一人宛配當されてゐる、學校評議會員の身分は名譽職で、その任期は三年である。但し職務を怠り又は體面を汚損する行爲ある場合は府尹郡守又は島司は道知事の認可を得てこれを解任し得る

府における學校評議會員の選擧はすべて府協議會議員の場合に準ずるが郡島における任命の場合は、先ず面毎に朝鮮人たる面協議會員の內府の協議會議員選擧者に該當する資格を有する者を候補者として面長が朝鮮人協議會員に投票せしめ郡守又は島司がその中高點者を任命するのが原則である

學校費の監督

學校費は第一次に道知事、第二次に總督が監督することとなつたが總督の認可を要する事項は左の通りである

一、特別賦課金の新設增額又は變更
二、起債を爲し、並に起債の方法利率及償還方法を定め又はこれを變更すること
三、附加金の制限外賦課

道知事の認可を要する事項は左の通りである

一、夫役現品の賦課
二、基本財産の設置、管理及處分
三、一時借入金
四、繼續費の設定及び變更
五、積立金穀等の設置
六、豫算外義務負擔又は權利拋棄
七、學校評議會員の費用辨償額及
八、びその支給方法の決定
九、附加金に關する特別納期の決定
一〇、不均一又は特別賦課の賦課
一一、歲入出豫算の認可
一二、豫算の追加又は更正
一三、豫算各項の金額流用
一四、豫算外の支出
一五、一件五百圓以上の工事の請負又は物件の買入賃借及び勞力の供給を競爭入札に附せざるとき
一六、決算報告

(山縣芳任)

朝鮮國調結果に依る府郡島別人口概數

江原道、咸鏡南北道の分

官房臨時國勢調査課

府郡島名	世帶數	人口 總數	男	女	一世帶當人員
江原道	[illegible]	[illegible]	[illegible]	[illegible]	[illegible]
春川郡	[illegible]	[illegible]	[illegible]	[illegible]	[illegible]
麟蹄郡	[illegible]	[illegible]	[illegible]	[illegible]	[illegible]
楊口郡	[illegible]	[illegible]	[illegible]	[illegible]	[illegible]
淮陽郡	[illegible]	[illegible]	[illegible]	[illegible]	[illegible]
通川郡	[illegible]	[illegible]	[illegible]	[illegible]	[illegible]
高城郡	[illegible]	[illegible]	[illegible]	[illegible]	[illegible]
襄陽郡	[illegible]	[illegible]	[illegible]	[illegible]	[illegible]
江陵郡	[illegible]	[illegible]	[illegible]	[illegible]	[illegible]
三陟郡	[illegible]	[illegible]	[illegible]	[illegible]	[illegible]
蔚珍郡	[illegible]	[illegible]	[illegible]	[illegible]	[illegible]
旌善郡	[illegible]	[illegible]	[illegible]	[illegible]	[illegible]
平昌郡	[illegible]	[illegible]	[illegible]	[illegible]	[illegible]
寧越郡	[illegible]	[illegible]	[illegible]	[illegible]	[illegible]
原州郡	[illegible]	[illegible]	[illegible]	[illegible]	[illegible]
横城郡	[illegible]	[illegible]	[illegible]	[illegible]	[illegible]
洪川郡	[illegible]	[illegible]	[illegible]	[illegible]	[illegible]
華川郡	[illegible]	[illegible]	[illegible]	[illegible]	[illegible]
金化郡	[illegible]	[illegible]	[illegible]	[illegible]	[illegible]
鐵原郡	[illegible]	[illegible]	[illegible]	[illegible]	[illegible]
平康郡	[illegible]	[illegible]	[illegible]	[illegible]	[illegible]
伊川郡	[illegible]	[illegible]	[illegible]	[illegible]	[illegible]
咸鏡南道	[illegible]	[illegible]	[illegible]	[illegible]	[illegible]
元山府	[illegible]	[illegible]	[illegible]	[illegible]	[illegible]
咸興府	[illegible]	[illegible]	[illegible]	[illegible]	[illegible]
咸州郡	[illegible]	[illegible]	[illegible]	[illegible]	[illegible]
定平郡	[illegible]	[illegible]	[illegible]	[illegible]	[illegible]
永興郡	[illegible]	[illegible]	[illegible]	[illegible]	[illegible]
高原郡	[illegible]	[illegible]	[illegible]	[illegible]	[illegible]
文川郡	[illegible]	[illegible]	[illegible]	[illegible]	[illegible]
德源郡	[illegible]	[illegible]	[illegible]	[illegible]	[illegible]
安邊郡	[illegible]	[illegible]	[illegible]	[illegible]	[illegible]
洪原郡	[illegible]	[illegible]	[illegible]	[illegible]	[illegible]
北青郡	[illegible]	[illegible]	[illegible]	[illegible]	[illegible]
利原郡	[illegible]	[illegible]	[illegible]	[illegible]	[illegible]
端川郡	[illegible]	[illegible]	[illegible]	[illegible]	[illegible]
新興郡	[illegible]	[illegible]	[illegible]	[illegible]	[illegible]
長津郡	[illegible]	[illegible]	[illegible]	[illegible]	[illegible]
豐山郡	[illegible]	[illegible]	[illegible]	[illegible]	[illegible]
三水郡	[illegible]	[illegible]	[illegible]	[illegible]	[illegible]
甲山郡	[illegible]	[illegible]	[illegible]	[illegible]	[illegible]
咸鏡北道	[illegible]	[illegible]	[illegible]	[illegible]	[illegible]
清津府	[illegible]	[illegible]	[illegible]	[illegible]	[illegible]
鏡城郡	[illegible]	[illegible]	[illegible]	[illegible]	[illegible]
明川郡	[illegible]	[illegible]	[illegible]	[illegible]	[illegible]
吉州郡	[illegible]	[illegible]	[illegible]	[illegible]	[illegible]
城津郡	[illegible]	[illegible]	[illegible]	[illegible]	[illegible]
富寧郡	[illegible]	[illegible]	[illegible]	[illegible]	[illegible]
茂山郡	[illegible]	[illegible]	[illegible]	[illegible]	[illegible]
會寧郡	[illegible]	[illegible]	[illegible]	[illegible]	[illegible]
鍾城郡	[illegible]	[illegible]	[illegible]	[illegible]	[illegible]
穩城郡	[illegible]	[illegible]	[illegible]	[illegible]	[illegible]
慶源郡	[illegible]	[illegible]	[illegible]	[illegible]	[illegible]
慶興郡	[illegible]	[illegible]	[illegible]	[illegible]	[illegible]

郷土片々

◇高麗城趾 曾て高橋博士が探ねあぐんだ慶北高靈郡の高麗城趾が同郡星山面沙月洞に二ケ所あることを道の産業課藤林衛氏が發見した

◇十錢店登場 デパートとして我國ではじめての試み、大阪南海高島屋の十錢店を十八日開店したところ、安値物の購買慾にそゝられて當日午後一時までの總數は十二萬人に上つた

◇漂流 十九日 [illegible]郡尾鷲町濱松氏所有の第[illegible]丸(五七トン)に十二名乘組み岩手縣の沖合に出漁中、暴風に襲はれ十九日洋上を漂流中、通行中の汽船に救はれた

◇雪深い赤倉 信州の赤倉、池の平方面の積雪はすでに四尺に達し、各地から押寄せたスキーヤー約三千名に上り、各溫泉スキー場とも殆んど滿員

金流出 二億九千萬圓

十一月までに

【東京電報】大藏省調査=十一月までの金流出高(外地を含む)左の如し

輸出	三一〇、九一四
輸入	一九、九七九
出超	二九〇、九三五

十一月中の航空郵便物の取扱數

十一月中において京城、平壤、蔚山の各局において取扱つた航空郵便物は二千三百七十七通であつて此の內內地行郵便物は八百九十四通滿洲行九十二通、鮮內各地行三十通であつて又內地から到着した郵便物は一千百六十三通、滿洲からの分は百八十七通、鮮內各地から到着したものは十二通である

失業統計の見方

英獨の調査方法(下)

三百七十萬の失業者

右の四種類の失業者總計が本年十一月末日に三百六十八萬三千人になつた、その內譯はまだ判らないが九月末日の調査によると——(單位千人)

保險金を受ける者	一、四九三
危急救濟金を受ける者	四七三
公共救濟金を受ける者	四九六
救濟金を受けざる者	五四二
合計	三、〇〇四

これだけの統計があつまれば失業統計として完全なものであらう。新聞聯合社へは從來保險金を受ける者のみの數字が入電してゐたが今後は塚本通信員から毎月末日調査の總計を打電して來る事になつた。

一九二八年一月以來毎月末日の失業者總計は左の通り。(單位千人)

	一九二八年	一九二九年	一九三〇年
一月	一、八六二	二、八五〇	三、二一八
二月	[illegible]	[illegible]	[illegible]
三月	[illegible]	[illegible]	[illegible]
四月	[illegible]	[illegible]	[illegible]
五月	[illegible]	[illegible]	[illegible]
六月	[illegible]	[illegible]	[illegible]
七月	[illegible]	[illegible]	[illegible]
八月	[illegible]	[illegible]	[illegible]
九月	[illegible]	[illegible]	三、〇〇四
十月	[illegible]	[illegible]	[illegible]
十一月	[illegible]	[illegible]	三、六八三
十二月	[illegible]	[illegible]	

失業登錄

次ぎに少しくイギリスの失業統計を見よう。

これはイギリス交通省の職業紹介所における失業者名簿に登錄された失業者の數を調べるのである。失業保險の加入者たると否とを問はない。この統計は毎週勞働省が發表する。その內譯を見ると——

(一)長期雇傭契約による勞働者中全然失業したる者
(二)長期雇傭契約による勞働者中一時的に失業したる者
(三)日傭勞働者中就職口なき者

右を更に成年男女・少年・少女別に細別した數字も發表せられる目下一番多いのは(一)の部に屬する者で百五十萬を超え、(二)の部に屬する者は六十萬以上、(三)の部に屬する者が一番少くて十萬以上といふ事になつてゐる

この三者を合せた最近の失業者總數は約二百三十萬、人口(四千四百萬)の五・四パーセントである。

一九二八年以來毎月最終の週の失業者總數は次ぎの通り——(單位千人)

	一九二八年	一九二九年	一九三〇年
一月	[illegible]	[illegible]	[illegible]
二月	[illegible]	[illegible]	[illegible]
三月	[illegible]	[illegible]	[illegible]
四月	[illegible]	[illegible]	[illegible]
五月	[illegible]	[illegible]	[illegible]
六月	[illegible]	[illegible]	[illegible]
七月	[illegible]	[illegible]	[illegible]
八月	[illegible]	[illegible]	[illegible]
九月	[illegible]	[illegible]	[illegible]
十月	[illegible]	[illegible]	[illegible]
十一月	[illegible]	[illegible]	[illegible] (中旬)
十二月	[illegible]	[illegible]	

即ち本年七月二百萬人を突破してその後も增加を續けてゐる。

失業者が多いと言ふ非難に對して、マクドナルド首相は議會で次ぎのやうに辯解した。

『イギリスの失業統計程完備したものはない。アメリカでイギリス同樣の方法で調査すればアメリカの失業者は一千萬を超ゆるであらう』

アメリカは如何

アメリカの失業者が一千萬人を超ゆるかどうかは判らない。アメリカには一定の方法で調査した統計がない。本年四月の國勢調査の結果は失業者二百五十萬と發表された。然るに最近同國勞働聯合會長グリーン氏が發表した失業者數は四百八十六萬に上つてゐる。前者によればアメリカの失業者は人口(一億二千萬)の二パーセントに當るが、後者によれば三・九パーセントに當る事になる。

世界に千五百萬

世界の失業者や其國別の比較をしようとなると到底正確な事は判らない。

國際勞働事務局は本年十一月初めに世界全體の失業者を千二百萬乃至千五百萬と發表した。然しこれも正確なものではないと斷つてある。又同報告中で勞農ロシア失業者を百五十萬と發表したが、モスコー政府は直ちにこれを否認した。

最後に、フランスの失業者は右の國際勞働事務局の報告によれば僅に一千人に過ぎない。フランスの人口はざつと四千萬人(完)

朝鮮語講義錄

定價月六十錢、六ケ月三圓四十錢全期(一年)六圓九十錢(全部印刷濟につき幾月分にても同時に發送することを得)(內容見本進呈)

鮮和新辭典

引き易く判り易く持ち易い輕便な朝鮮語の辭典で收語三萬餘に達す。三六版九百頁、總クロース頗美裝、朝鮮語に志す者の不可缺なる好指南書。定價三圓、送料二十錢

日鮮單語對譯集

本書は國語より朝鮮語を捜むる唯一の朝鮮語辭典であつて內容簡明に、携帶便にも至便である。四六版三百頁、定價一圓、送料十六錢

警察官朝鮮語教科書

上、中、下、附錄の四冊一組、定價四圓、送料五十錢

本書は朝鮮警察協會の推獎本にて、警官講習所本科生を初め全鮮二百餘の警察署、駐在所等の教科書又は參考書として指定され推獎されてをる。現任警官は固より、警察官等を志す者の不可缺の書籍である。

中等學校朝鮮語教科書

本書は內地人生徒に朝鮮語を教授する中等學校用教科書にて夙に高等商業、高等農林を初め各地の官道立師範學校、公私商業學校等の教科書として採用されてをる。(昭和四年三月二十七日附總督府檢定濟)定價上下各八十錢

中等教科朝鮮語文典

朝鮮人學生騷ぎの起る每に『朝鮮語を教へよ』『朝鮮語文法を教へよ』の叫びを聽くが、好適の文典なきを以て本會が編纂し總督府の檢定(四年三月廿七日附)を受けたもので、各地の公私高等普通學校用として推獎されてをる。定價一圓、送料二十錢(本書は朝鮮文也)

朝鮮語受驗者必携

總督府の朝鮮語獎勵試驗受驗者の爲め各般の事項を詳述したるもの、附錄に試驗官の『受驗者の心得』を附す。定價一圓、送料十六錢、受驗者無二の好侶伴也。

朝鮮語試驗問題並譯文集

本書は大正十年總督府朝鮮語試驗制度開設以來の試驗問題を蒐集し、之に正確なる譯文と、懇切なる註釋を加へたもので將來受驗せむとする者の缺くべからざる好書であるる。附錄に試驗一覽表を附す。定價一圓、送料十六錢

普通學校朝鮮語讀本卷一譯解

普通學校朝鮮語讀本卷一は昭和五年度より改正諺文綴法に依り編纂された。本書はこれが內容を對譯すると共に『諺文改正綴字法解說』を附せり。定價送料共三十四錢

其他、鮮語常用朝鮮語自習書(送料共九十六錢)、普通學校朝鮮語讀本卷一、卷二、卷三(送料共七十六錢)、又對譯研究(送料共一圓三十六錢)は印刷中である。(一月中旬發行)

京城太平通二丁目 朝鮮語研究會 電話本局二七五六〇番 振替京城七六〇番

蜂ブドー酒 景品附需要家特賣

伊勢參宮御招待等

◆規定

特賣方法……蜂ブドー酒の包み紙のレッテル二枚を以て一口とし(二枚同時御送附の事)五百口を以て一組とし當時番號は各組共通と致します 尙ほ瓶卵レッテルの裏面には必らず左記の條項を御明記下さい

一、御買入店名住所及び月日
二、この廣告を御覽になつた新聞名
三、アナタの御住所と御氏名(楷書にて)

(規定に外れたものは斷然無効と致します)

期間……自昭和五年九月十五日 至同年十二月末日

抽籤方法……到着レッテルは受付順に番號を附し五百口を以て一組と致しますが番號はそれぐ御通知致しません抽籤は左記立會人御立會の上、象式抽籤器によつて嚴正に執行いたします

送先……東京市日本橋區本町二丁目近藤利兵衞商店懸賞係

發表……昭和六年一月下旬本紙上に於て四等當籤者まで御氏名を發表いたします

景品……抽籤後一ケ月以內にお送り致します 但し送料其他附帶費用は當店で負擔いたします

抽籤立會……日本電報通信社 全國新聞通信社 弘報室 京華社 正路通信社 日本弘報通信社 帝國通信社

締切迫る 十二月末日限

●景品 (五百口一組分)

一等	伊勢參宮御招待	一名 一口
二等	金側腕時計	一個 一口
三等	金五圓也復興貯蓄債券	一枚 二口
四等	二色押出シャアープペンシル	一本 五口
五等	蜂ブドー酒	一本 十口
六等	六色組合色チョーク	一箱 三十口
七等	特製繪葉書 切手貼付三枚一組	殘全部

伊勢參宮御招待規定

一、旅費は 樺太は稚內、臺灣等の海外は下ノ關を起點とし 內地は御住所より最も近き國有鐵道の停車場よりの計算とし 汽車 汽船とも二等(往復)現金、並に伊勢一泊のこと

二、御夫婦の場合は二等景品を御添附のこと

三、旅行は明春三月擧行の豫定ですが 詳細は追て當籤者へ御通知申上げます

◆御注意……規定に關する一切の御照會は御回答致しません

蜂ブドー酒レッテキス 本舖 東京 近藤利兵衞商店

空くじなし

5―83

◇—雪の興安嶺

江原道

春川郡内の火田民狀況

處女林を求めて流浪する 哀れ山のジプシイ

極く最近の本府火田民整理委員會の調査に依る春川郡下の火田民の狀況は大略左の如くである

◇民有林における狀況

一、純火田民イ、面積一、四〇三町ロ、戸數四五〇戸（男一一八八名、女一一七三名）

二、半火田民（火田と熟田併作の者）イ、面積四、九〇一町ロ、戸數三、五八四戸（男九、四六一名、女八、九一〇名）

◇國有林における狀況

一、純火田民イ、面積十三町、ロ、戸數二三戸（男三七名、女五七名）

二、半火田民イ、面積三六町八反ロ、戸數九六戸（男二八名、女二三九名）

而して現在の火田耕作を廢止すれば全然生活の途を失ふ者は

一、純火田民三五四戸（男九三二名、女八八二名）火田面積一、〇六町

二、半火田民四七二戸（男一、二四一名、女一、一七八名）火田及び熟田面積一、一八一町である。次に火田一部を廢耕しても生活し得るものは

一、純火田民八四戸（男二二二名、女二〇九名）面積三三六町

二、半火田民一、九六三戸（男五一九〇名、女四、八七三名）面積二、九四五町であり、又、火田全部の耕作を止めて生活し得るものは

一、純火田民十三戸（男三五名、女三二名）面積六町

二、半火田民一、一四九戸（男三〇三〇名、女二、八六九名）面積五七五町である。之を要するに、一般に純火田民の方が半火田民より生活が貧困であり、且不安定である。しかして、若しかれ等に土地を與へることなくして、火田耕作を廢止せしめる場合は、かれ等の大部分が全然生活不能に陷り、又復處女山林へと流れ込むこと必然であるわけが窺かれる

處女林へと 喰ひ荒す

火田民は火田耕作に肥料をやるといふやうな『贅澤』をしない、だから一年二年と、火田はやせて行つてしまひには穀物が出來ないやうになる。今春川郡下における狀況を示せば、次のやうであるが、大部分が四年目からは耕作不能の不毛地となり、そして彼等は、新らしい處女林を探し求めては、喰ひ荒し〱、山のジプシイの果てしない流浪をつゞけて行く……。

◇火田耕作可能年限

一、上等地（一町步）一年粟六石二年大豆四石、三年粟三石、四年大豆二石、五年粟二石、六年大豆一石……

二、中等地（一町步）一年粟三石二年大豆二石、三年粟一石五斗、四年目からはダメ

三、下等地（一町步）一年粟一石五斗、二年大豆一石、三年目からは廢耕となる

草根木皮で—命を繋ぐ

そこで彼等火田民の收入は何らか生活狀態は何うか?を說いて見やう。先づ火田耕作を廢止すれば、全然生活不能に陷るものは

一、純火田民 家族五人で三町步を耕作する場合の收入五六圓、副收入二〇圓合計七六圓也で全部支出

二、半火田民 家族五人で三町步を耕作する場合の收入畑火田收入二五圓、熟田收入二一圓、副收入二五圓合計七一圓也で全部支出

これは前項にも述べた通り、春川郡における殆ゝ半分の火田民が斯かる悲慘な狀態で、家族五人が一ケ年の收入七六圓そこらであるから、彼等の生活は言はずもがな、原始人のそれの如く、早春草木が青く萌えはじめる頃から、初夏の馬鈴薯などの出る時迄は、實に草の根や、松の木皮等をすゝりながら、やうやく、呪はれた運命を果敢く繋いで行くのである。次に火田民としてはブルジョアの部類に屬するもの・收入を見れば、

一、純火田民五人で火田五反を耕す場合の收入—火田收入十二圓、副收入八〇圓で全部支出

二、半火田民 家族五人で二町五反（無論火田一部と熟田一部）を耕す場合

イ、火田收入十六圓、ロ、熟田收入九〇圓

ロ、副收入三〇圓で全部支出の狀態である。つまり如上の火田民は火田耕作を廢めても熟田又は副收入ばかりで五人の家族が生きて行く譯である。（春川）

最善を盡したい

川島新保安課長語る

十七日新任の川島江原道保安課長は記者の『抱負は……?』との問に對し語る

自分個人としての突飛な抱負は何もない。今まで仕來りの道の方針があるのだし、知事閣下や部長なりのお指圖に從つて本道の保安に自分のありつたけの最善を盡したい（春川）

不完全極る 本道の警備機關

巡査も足りない 山本警察部長語る

江原道における、警察機關の不完備に就き、山本警察部長は語る（春川）

本道警察機關には未だ幾多の不完備なる點があるが、就中、最も急を要するものは東海岸の警備船と、本署と駐在所及駐在所間を繋ぐ警備電話の施設であらう。東海岸には長箭一ケ所を除く外、江陵、大浦、厚浦、墨浦等一つとして、暴風を安全に避難し得る港灣がない所へ持つて來て、相當役に立つやうな警備船なんて一隻だにない有樣だ、來年には是非共三隻ばかりおいてくれるやうに願つてゐるが、何うなるか分らない、それからまだとしても、旌善や、寧越なぞは本署ですらその施設がない有樣で、これでは本道の如く廣大な地域であり受持區域もうんと廣い所では警備の萬全を期することは六ケ敷い。その上巡査もまだ〱足りない、たとへば內地では巡査一人當りの面積は〇、六六里で九百人の人口朝鮮の平均割合は巡査一人當り一千人の人口と〇、八方里の面積であるが、本道は巡査一人當り實に一千三百人の人口と一、七方里の面積になつてゐる次第で、何の道よりも過分であり內地のそれの約二倍である。次に本府との直通警備電話の施設がないのは最も遺憾で、現に鐵原金化、華川と數ヶ所の中繼で漸く本府と通話するのであるが、他の話を傳へるのであるから何うしても完全に正確に傳へられない憾みがある。本府の政治が直接本道の中樞へ傳へられないで、枝葉を迂廻して來るといつたやうな有樣だ。この種專用警備電話を京春間に設けるとしたら六、七萬あれば出來るだらう、それからまだある金剛山はいよ〱その眞價が世界的に認められ、年々官民の御保護が殖ゑて來るがそんな時なぞ、金剛山一帶の地に警備機關が不完全なのは、ほんとうに困る

慶尚南道

朝鐵慶南線運賃値下げ運動

取殘された南文山と晉州 ◇—近く委員上城

朝鐵慶南線班城から馬山驛間における貨物運賃を車扱、小口扱の一切を五割引として局線運賃と殆んど同額に値下したのは朝鐵における大英斷であつた、折柄本年は異作受難で穀價は暴落し昨年の旱害に引續き農家の疲弊はその極に達し出穀季に入り荷動き旺盛を極めつゝあつたが、從來鐵道運賃の高率なるためその大部分はトラック牛車によりて馬山港に搬出せられトラック等の活躍は實に目醒しきものがあつたが、這般の鐵道運賃値下で俄然狀勢は一變し牛車を所有する地主の如きも汽車輸送をなすに至り最近咸安驛の如きその貨物取扱高の數字は前年の約三倍に達する盛況を呈し、一面馬山の商圈擴大せられ又運送業者も非常の滿足を感じつゝある狀態であるが然るに這般の運賃値下は遺憾ながら晉州、文山驛方面はその恩典に浴するので班城以東山間のそれに比し非常に高率に失する爲め晉州方面の貨物は依然トラック、牛車等にて泗川船津に移はれ海運に依り釜山に送られ、馬山港回着貨物に大なる影響を感じつゝある結果沿線運送業者は再び南文山、晉州間も他の各驛同樣値下げ運動をなすべく協議を纏め願書に調印中であつたが、昨今大部分完了したので、一應これを朝鐵馬山出張所經由本社に提出し更に各關係業者中より委員を選定し馬山商工會と相提携して近く上城し朝鐵本社並に鐵道局當局に對し請願をなし目的を達成すべく手配をなして居る（馬山）

辭令

梁山熊上普訓 宋錫武
敍勳八等授瑞寶章 統營普訓 林賀治
補昆明公普訓兼補昆明普訓校長 李錤珪
慶南道產業技手に任ず
河東郡技手を命ず 宮島好之助
慶南道產業技手に任ず
穀物檢查所馬山勤務を命ず

強盜團送局

本年春以來南鮮各郡を荒廻つてゐた持兇器強盜團一味の慶北達城郡除某外五名は十九日一件書類と共に釜山地方法院檢事局へ送致さる（釜山）

馬山農倉低資融通開始

馬山の農業倉庫は目下建築中でその竣工をみるのは來年三月頃であるが本道農會では馬山府內で釜山商船組馬山倉庫の三百坪の內百十坪、昌原郡內で進永驛前の大山產業倉庫七十坪、南面產米改良倉庫三十坪合計二百七十三坪を元帝するとに決定し郡農會において證券を發行しその紹介狀を添て殖銀馬山支店より出資融通することゝなつたので依託を受けた昌原郡農會では十八日各面長に對し左の意味の通牒を發し業務を開始した（馬山）

一、寄託申込をなさんとするものは申込書を代用貨車所在地面長に差出さしむること

二、寄託物は左の日割に依りて受理することゝす、是れが受理は營農職員出張の上探すものとす但し特別の事情ある時は此限りにあらず毎週月曜日昌原、金曜日上南、火曜日馬山府、水曜日大山

但しこの日割に依り十九日上南面より開始す

三、寄託物の取扱は別紙業務規程に依るものとす

但し當分の內左の方法に依る

（イ）受託物は玄米及籾に限る

（ロ）入庫物の取扱は午前十時に始まり午後四時に終るものとす

勞働者續々歸還

渡航者は不景氣で激減

釜山を通過して內地へ渡航する朝鮮人の群は不景氣に祟されて昨今非常な減退をみせ朝夕を通じて百二十名あるかなしであるが、これに反して內地から朝鮮へ歸る勞働者の歸還は殖へる一方にて去月中九千八百余名といふ實に驚[illegible]近い數字を示しこの傾向は明春一月より翌正月に當り二月十七日前後には更に一層顯著となつて歸還者の數を増すだらうと觀測されてゐるが當局では內地生活に慣れた彼等の飛躍的勞働者が郷里の農村に如何なる影響を與へるかに就て細心の注意を拂つてゐる（釜山）

退學生救濟

父兄會で 基金から學資を捻出

慶南の農村では米價下落の打擊によつて二百余校の普通學校の生徒が余儀なく退學する數は驚くべき多數になつてゐるが兒童が退學するのを救濟するため父兄會が蹶起して可憐な兒童が何の心配もなく通學するやうに圖つたといふ佳話がある、三浪津普通學校では進年の不景氣と米價下落のため喰つてゆく米は有つても金がない結果本年九月より授業料を滯納してみた一年八名二年四名三年三名四年四名計十九名の兒童がこの程遂ひに退學屆を學校へ出して折角の勉學を廢することゝなつたので十八日父兄會を開催し對策を協議した末今後當分の間父兄會の基金より學資を捻出し中途廢學を思止まらせることを決議し父兄會長吳國桁氏と池田校長が打連れ各家庭を訪問して通學するやうに慫慂したので十余名の生徒は再び喜々として校門をくゞることゝなつた（釜山）

黃海道

商銀支店設置と引込線敷設運動

海州の有志上城 關係方面に要望

海州の有志者金道評議員、難波面協議員沖本面長武藤實業會長の四氏は本月十八日上城先づ鐵道局に大村局長を訪問過般海州に行はれた鐵道開通祝賀式に臨場の厚意を謝すると共に兩海州驛設置と市內引込線に關し縷々陳狀しそれより朝鮮鐵道會社に至り重役に會見前同樣の要望をした翌十九日は朝鮮商業銀行に和田頭取を歷訪して豫て請求しある支店設置の件に關し海州今日の發展狀態からして銀行設置の急務を力說して退城した

米檢の水分含有量

十五%に引上げ

本道における穀物檢查の四等米水分含有最低量は從來十六%七迄認められてゐたものであるが本年から京畿道以北の各道が一齊に十五%に引上げたため自然等外品を多量に出すに至り當業者間では非常な打擊を來し此の分ではまるで防穀令をしいたのと同樣だとて一般に不平の聲が高い（沙里院）

名刺交換會

沙里院における一月一日名刺交換會は正午邑山邨廳樓上において開催する筈だ

咸鏡南道

三地連絡の處女飛行に成功

鮮かに低空飛行を行ひ 元山府民に敬意を表す

十九日午前十一時咸興を出發した朝鮮航空研究所長西尾大尉のサルムソン機は途中雨雪を衝いて冒險飛行を續け午前十一時五十分雲堤の中より元山市街の上空に機影を現はし百五十メートル近くの低空にて旋回飛行を行ひ府民に敬意を表した後午後零時五分豫定より約二十分早く萬歲飛行場に無事着陸し完全に京城、西鮮、北鮮の三地連絡處女飛行の低空に成功したこれより先き萬歲の飛行場には後藤府尹植村元山署長、松野會頭、林郵便分掌局長西田元每社長榮會長等出迎へ着陸と共に盃を舉げて試驗飛行の成功を祝福し少憩の後午後零時二十分同機は小尾特務曹長操縦小山元山郵便局監督課長同乘し元山、德源市街の上空に飛翔し年賀郵便、防火、納稅等の宣傳ビラ數萬枚を撒布宣傳した尚松岡本社長は西尾機に托し西田元山毎日新聞社長宛左の如きメツセージを寄せた（元山）

第一回北鮮航空便西尾機に託して貴家の御隆昌と御社の御隆盛を祝福申上候この機會に貢獻を[illegible]で元山市民各位に敬意を表し候 敬具

咸興驛改築

竣工は六月

先頃火災に遭つた咸興驛の改築工事は二十四日京城工務所で競爭入札に付し直ちに着手することになつたが同改築は一部擴張し建築プランを新たにして新築を凝し頗るモダン式奇麗なものが出來ることになつてゐる因みに工事の竣工は六月中旬の豫定である

測候所事務兼務

平壤へ轉任した兒玉元山測候所長の後任者決定するまで當分の間德永元山府內務主任が同所々長事務取扱を同加藤庶務主任が出納官吏に十七日任命された（元山）

貧しき人に 美しい人達

咲いた歲末の慈善の花二ツ

先般無料の映畫會で興行主から百圓を寄せられた西本願寺佛教婦人會ではその內五十圓を貧困者に送つて下さいと府廳に申出た又旭町のお藥子屋さん村越久吉氏は近江屋呉服店の歲末大賣出の一等景品白米一俵に當選したのをそのまゝ目下豫說で開演中の慈善演藝會の趣旨に共鳴して寄贈した（元山）

滿鐵の職制改正

庶務課增設

滿鐵會社の木村理事は今秋着任以來その所管の交渉部職制に改正の意圖を持つてゐたが、その後研究調查の結果成案を得たので、近く大平副總裁の決裁を得て發表を見る模樣である。改正の要點は現在の庶務、資料兩課の外に新に庶務課を增設するもので、庶務課長には現任石井資料課長が轉じ、石井氏の後任には木村理事の推擧で入社した高見交渉部參事が就任するものと見られてゐる、就て兩者の現職制は仙石總裁によつて今夏改正されたばかりで、實施後いまだ年歲を經ないのに、例年一部にしろ改正されることに對しては社內においても彼是非難を試みるものもあるが、しかし、支那側を相手取り鐵道問題を中心に交渉頻繁を豫想してる昨今專らその衝に當る交渉部の陣容立直しは急務の實行に對する木村理事の熱意を示すものとして注目を惹いてゐる（大連）

滿洲

石炭積出しの專用棧橋竣工す

一日の能力最大限度 二萬五千噸に達す

滿鐵會社が石炭積出專用の棧橋として千二百萬圓の資金と二ケ年の日數を費して建設した大連第外甘井子の埠頭設備は去る十一月末を以て完成を見たので同埠頭事務所長は十八日大連各方面の有力者を招いてこれが參觀を求めた、同埠頭は從來の手段作業から全部機械的方式採用を目的とした機械一切の設備はさすがに最新式の機械力應用が用ゐられ、その素ばらしい設備に對しては參觀者の何れもが驚目してゐた、今同埠頭の持つ設備の主たるものを擧ぐれば延長九百米の防波堤の外三百米の高架棧橋、石炭積込の主動をなすカーダンパーおよびコールのブリツヂトランスポーターなどで、これらの設備によつて積込まれる一日の能力は一萬二千五百噸で最大限度を發揮すれば二萬五千噸に達するさうである。大連埠頭の輸出入貨物は昨四年度において九百廿七萬噸、この中輸出は七百六十八萬噸であるが、石炭は實にその四割を占め二百六十萬噸を算してゐる滿鐵會社が巨額の資金を投じて斯樣な設備をしたのも以上の實狀からで、將來撫順炭が一段の好況を獨ることあつても同埠頭で現在の設備だけで年額四百萬噸の積込をなし得るさうである（大連）

貧民救濟

安東警察署では今回貧民救濟に資するため在安任民の極貧者を調査した結果この年の瀨を越せぬ貧窮者朝鮮人十二戸內地人十二戸を擧げて恩賜財團慈善資金理事長に報告す（安東縣）

全羅北道

面技手自殺す

とり〲の噂を生む

全州面技手鈴木辰太郎氏は去る十九日午前二時頃自宅納屋にて自殺を遂げたことその朝九時ごろ發見され面事務所をはじめ各方面とも非常に驚かされたが、同氏は面技手ではあるが元道土木課の土木主任技手として永く勤務し近最全州面の下水道工事は殆んど氏により完成した程で全州在住も永く各方面とも知己多くその原因も未だ不明にして目下取調べ中であるが時節柄全州としてはとり〲の噂を生んでゐる（全州）

最終の群山府議會

群山府では本年最終の府協議會を十八日午後二時より開催府內西濱地先公有水面埋立工事費に充つるための起債の件、失業救濟の件右作業費に充つるための起債の件および昭和五年度府歲入出豫算追加更正の件を附議したが二三質疑應答の後異議なく可決々定した尙右西濱地先公有水面埋立工事費に充つるための起債は七萬五千圓で昭和五年度および六年度に各々三萬五千圓づゝを借入るゝこととし償還期間は昭和八年度より同十七年度で十ケ年間で年々減償還である（群山）

警察官異動

全羅北道警察部では十九日付警察部警部補の異動を左の如く發表した（全州）

任道警部補 扶安駐在所勤務 川畑甚太
錦山同 森川茂作
茂朱同 垣川竹次郎
依願免本官（各道）
道警部補 三坂 [illegible]
任道警部命茂朱警察署長
裡里警察署勤務
道警部補 佐々木源吾
全州警察署勤務
道警部補 下村 清松
任道警部補命全州警察署勤務
鎭安警察署長 山田 守房
錦山警察署長を命ず
長水警察署長 小嶺安太郎
任賀警察署長を命ず
全州警察署勤務 澤田 稱治
鎭安警察署長を命ず
全州警察署勤務 [illegible] 武哲
命南原警察署勤務
南原警察署勤務 殷成學
命全州警察署勤務
高敞警察署勤務 崔東奎
命井邑警察署勤務
井邑警察署勤務 李鳳河
命高敞警察部勤務
錦山警察署勤務 橫川善三郎
命全州警察署勤務
金堤警察署勤務 中園 秀雄
命錦山警察署勤務
高敞警察署勤務 樋口 良治
命金堤警察署勤務
淳昌警察署勤務 新藤 寅吉
命高敞警察署勤務
茁浦警察署勤務 大江 英雄
命淳昌警察署勤務
鎭安警察署勤務 八木朋二郎
命任實警察署勤務
警務課勤務 司城喜代治
命茁浦警察署勤務
任實警察署勤務 安井 勝
命茁浦警察署勤務
警務課勤務 安部 幸一
命裡里警察署勤務

商工會議所再築

過般全焼せし群山商工會議所の保險金三萬圓は此の程日本、東京、朝鮮の三保險會社より送金し來たが所建築は來年春頃着手するとの事である（群山）

地方集會

◇岡本金剛山電鐵社長代理披露宴 金剛山電鐵會務取締安藤又三郎氏辭任の爲め岡本臨時社長代理として來社辭任に付け是が披露宴は十八日料亭廣島屋において主なる官公吏、公職者、新聞記者を招待した午後六時開宴岡本社長代理の挨拶に對し門田判事が來賓を代表し謝辭あり主客十二分の歡を盡し同九時散會近來稀れなる盛宴であつた（鎭南）

◇平壤商工會議所忘年宴 平壤商工會議所では同所評議員、同特別評議員、新聞記者等四十餘名を二十九日午後六時から料亭寳樂に招待し懇親忘年會を催す（平壤）

◇新義州營林署忘年會 新義州營林署においては十八日午後六時よりひさごに在新記者を招待し忘年會を開催した（新義州）

◇鴨綠江輸船公司忘年會 新義州鴨綠江輸船公司においては十九日午後五時よりひさごに於て忘年會を催した（新義州）

◇安東商議出入記者忘年會 安東商議出入記者團は十六日午後六時より陸海樓において忘年會を催したが會議所より荒川會頭出席盛會を極めて午後八時散會した（安東縣）

地方人事

▲門脇馬山府尹 二十日上道廿一日歸任
▲吉村昌原郡守 同上
▲山野上馬山公女校長 同上
▲田坂馬山公小校長 同上
▲太田治之助氏（大邱商議書記長）全鮮商議聯合會に出席中の處二十日朝歸任
▲小林省三氏（慶北金組聯合會理事長）出張中のところ二十日歸任
▲藤田亮策氏（京城博物館長）十九日事務打合せのため大邱へ廻り歸城
▲菊地武雄少佐（憲兵司令部附副官）大邱憲兵隊管內分隊長會議列席のため十九日朝大邱着二十日夜歸隊
▲中谷丹三郎氏（迎日水利組合長）上城中の處十九日午後歸任
▲兒玉朝鮮軍參謀長 十八日忠南道廳を訪問して新任の挨拶をなし、法院及山城公園を巡覽し直ちに儒城溫泉へ
▲沖本海州面長▲海波海州面協議員▲武藤實業協會長上城中の處十九日歸海
▲三島熊一郎氏（鮮航同盟理事長）十九日釜山着同夜京城へ

內地朝鮮間の近道

開始昭和五年十二月二十五日

鐵道 麗水—光州間
乘車賃 二等四圓四八 三等二圓四八（一六〇キロ）
鐵道運賃を朝鮮國有鐵道と同率!!

航路 麗水—下關間
乘船賃 一等九圓〇〇 二等六圓五〇 三等三圓五五

內鮮間の御旅行には風光に富源に惠まれた表朝鮮縱貫の本鐵道を御利用くださいませ

南朝鮮鐵道株式會社

資本金參千萬圓
株式會社 朝鮮殖產銀行
京城府南大門通二丁目
頭取 有賀光豐
電話本局長四六〇〇・四六〇一・二三九〇

支店及派出所

きのきいた一九三一年英文卓上カレンダー

DAY-BY-DAY
EVER-READY
CALENDAR
RE-FILL FOR
1931
MANUFACTURED BY
THE KOBE & OSAKA PRESS, Ltd., KOBE.
ON SALE AT THE KEIJO NIPPO.

毎日の日附で、三ケ月間の日附と週日とが一目瞭然、バンクホリデー及各國ナショナル ホリデー等も詳記してあります、丈夫で優雅で壞きのかゝつたニケルの臺に取付け尙電話番號控、重要記念用紙及英文の和譯等も添付し假令英語を解せぬ人にも理解し得らるゝやうに說明してあります至急御申込下さい」

定價 カレンダー臺付 一個三圓 カレンダー臺ナシ 一個一圓五十錢 地方送料 一個四十錢
朝鮮一手販賣元 京城太平通一丁目 京城日報社 電話光化門四〇〇・四〇一 振替京城三〇〇番

入院隨意
京城府永樂町二丁目
酒井婦人病院
電話本局一八三〇三番
酒井一郎

カスミ網
京城明治町一丁目交番所前
株式會社 秋岡商會
電話本局二三九〇番 振替京城二二五六番

虛弱に滋養と強壯
無臭ニンニクエキス
滋養卵油 鰻油
井上又七

優等銘酒
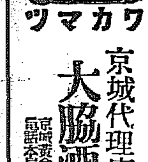

正月近づく 名もめでたき ワカマツで 新春を祝つて下さい
京城代理店 大脇酒店
京城黃金町三丁目 電話本局二三九九

若松酒造場

●ノーシン ノーシン!! 頭痛にノーシン●

慶尚北道

地主に對する地税不納同盟 小作人の結束固く 爭議愈よ尖鋭化す

漆谷郡漆谷面における地主に對する地税不納同盟は小作人の結束固く脅威して地主の走狗といはれてゐる舍音の尾行をなし地税取立の行動を監視するなど事態はいよく尖鋭化して來た傾向があるが一方地主側では表面は地税公課金は小作人には負擔させないといひながら舍音をして小作料取上げを口實として暗々裡に小作人から地税を徴收せんとする形跡があるが慶北道當局の調査によれば爭議面積は八百四十八町步で關係地主が百二十六人、爭議參加の小作人が約一千名で地税不納同盟に參加した小作人等の言分によれば小作料が全收穫物の六割に達してゐるのに地税公課金まで負擔するとなれば七割乃至八割になる、その上また今年は備荒貯穀を行ふのであるから小作人の手許には何も殘らない、備荒貯穀は相互の利益になる事であるから是非とも實施するが地税と公課金は納税の本質から見ても地主が負擔すべきものであるといふにあるが百二十六人の地主の內道農會副會長徐丙朝氏のみは小作人の要求を容れ地税公課を地主自身が負擔納附したが殘る百二十二人の地主は小作人の要求を認めず依然爭議を繼續してゐる（大邱）

金融組合增設決定

かねて計畫中であつた慶北の金融組合增設はいよく榮州、安東、迎日の三ヶ所に決定、八木榮（榮州）井本啓二（安東）北本一馬（迎日）の三氏設立委員に任命せられ十八日それぐ赴任した、近く設立認可と共に右三氏は理事として就任の筈（大邱）

高麗燒の窯跡を發見 學術的貴重な資料

京城博物館長藤田亮策氏は十九日來邱、道學務課や曾田慶州郡守慶州博物館長らと共に新羅の遺跡『道德寺』塔の保存方法および來年度の古蹟發掘につき打合せを遂げた、なほ數日前道商業課技師伊藤氏が慶北高靈郡に出張の際はからずも同郡星山面の畑中に發見した三島手高麗燒の窯跡につき發掘品の説明を聽取し發掘品の研究調査をなした、この窯跡は李朝前期に屬する物でこの發見は學術上貴重な資料として好事者間にセンセイションを捲き起してゐる（大邱）

牧草の栽培好成績

慶北では三、四年前から道內各地で試驗的に、ハーゲエツチ（牧草）栽培をやつてゐるが、相當好成績をあげた、今年は全道にわたり百六十八町步播種したが雨降きであつた割合には成育よく迎湖方面では平均反當り六百貫、東村附近では低い地域にわたつて四百貫以上も獲れ永川郡の二百二十余貫、漆谷、慶山兩郡下の二百九十貫等多大な效驗をあげてゐるのでこれに勢ひを得明年度は時、場所等に一段の注意を加へ更に廣い地域にわたつて播種する計畫を樹て米價安に祟られて金肥の購買力不振の折からその將來に望みをかけられてゐる（大邱）

蠶業技術員打合せ諮問事項

慶北道當局では明年一月下旬二日間にわたつて蠶業技術員打合せを開催するが諮問事項および打合事項は左の通り

諮問事項

蠶絲業の現狀に鑑み蠶業獎勵上特に考慮を要する點につき意見を求む

打合事項

一、蠶絲獎勵に關する件

二、稚蠶代金整理に關する件

三、蠶繭成績調査に關する件

清道が斷然第一位 各郡の蠶業成績

官民あげての熱心により異常の好成績を上げた慶北の蠶業も漸く決算期に入つたので本年度春蠶、夏秋蠶の掃立枚數、産繭額、繭共同販賣額につき各郡の成績を徴しつつあつたがその結果さきに道農會主催地肥品評會で一等賞となつた清道郡が蠶業でも最優等の成績を收めて斷然蠶業郡の名譽を獨占し次いで昨年の二倍も掃立をした聞慶郡が二等となつた道當局では明年も同樣掃立を上げるべくその前提として明年一月下旬蠶業技術員打合せ會を開催、なほそれを機會に蠶種組合、桑苗組合の評議員會に蠶絲業者の懇談會を開き蠶繭、蠶種桑苗の配給および蠶繭の買收につき懇談を重ねることゝなつた（大邱）

憲兵事務打合せ

大邱憲兵隊では十九、二十兩日管下分隊長、分遣隊長會議を開き谷山隊長佐々木文雄少佐、朝鮮補助憲兵隊佐大田武原第一郎大尉、大田周川郡雄少尉ら各隊長出席事務打合せを遂げた（大邱）

忘年特別射擊

恒例による第八十聯隊將校下士の忘年特別射擊會は廿七日午前九時から聯隊射擊場で擧行する（大邱）

民事は減り刑事は增す 歳末の法廷

御用じまひもあと十日に迫つた慌だしいなかを昨今の不況が法廷にひどく反映し如何と横田地方法院長に聞く──訴訟費用の惜むのをおそれるのと債權者も半ば諦めてか民事の扱ふ件數は多少減つたが刑事の方は窃盜、詐欺それから殺傷犯が昨年より增加してゐる、殊に村では債權者の小作人に對する差押申請が多くなつたがこれは小作慣行の改善が急務であらう、猶犯防止令の適用を受ける犯罪は未だ少く、思想犯罪は多少增加氣味だが何しろ判事二名、書記五名が殘務の方へ應援に行つてをりそれに公館事務もやつてゐるので人手が足りなくて困つてゐる、近く增置される思想判事二名も結局殿番、地方双方を掛け持つことになると思ふ（大邱）

年賀郵便激增

大邱局扱の年賀郵便は不況の折柄にも拘らず激增の模樣で十二月一日から十七日までで大邱局で賣捌いた葉書は四十一萬枚、一錢五厘切手三萬八千枚、二錢切手七千枚で前年同期に比し葉書は局の窓口だけで六萬六千枚、これに賣捌所の分を合せると十三萬枚、切手も二、三割方增加してゐる、大邱局扱ひの年賀郵便は昨年に比し一割增の百三十五萬枚に上るべくこの年末繁忙期に際し大邱局では二十日から數十名の臨時事務員を採用、局長以下總動員で大活動を開始した（大邱）

お灸十五日

慶北盈德郡盈德面盈德洞柏の屆人姜五植（三八）が荷牛車に鱈子を積んで慶海から歸宅の途中強盜に遭ひ財布を強奪されたと十五日夕刻盈德署に訴へ出たがよく調したところ本人から預かつた金を酒癖で使ひ果し主人への云ひ譯に困つて芝居をやつたものと判明、十五日のきついお灸を据ゑらる（大邱）

客月米豆檢査成績

十三日慶北穀物檢査所發表による十一月中の米豆檢査成績は左の通りで檢査總數は前年同期に比し玄米四二、六四三叺減、白米五六、六二四叺增、大豆八、二〇六叺增となつてゐる（大邱）

▲玄米 檢査總數一九〇、六二〇叺（內石拔一〇九、四八七叺）二等三六、三等七七三六、四等一一〇、一五、等外六四、八八〇、計一八三、二六七、合格步合九六、一〇

▲白米 檢査總數九一、〇八二叺一等八〇、三三三、二等九、七二七、等外三五八合格步合九九、三パーセント計九〇、四〇六

▲大豆 檢査總數六、三三二五叺一等五二二等六四五三等二、八三四四等一二、七三六計一六、二二、合格步合九九、四％

全羅南道

光州行は下り麗水行は上り 愈よ廿五日から 全線の營業開始

來る二十五日全線の營業を開始する南朝鮮鐵道列車運行表は麗水光州間直通列車は一本（二列車）で他は客扱貨物列車（六一、六二列車）一本他は全部梨陽夜橋、順天相當間の區間列車である使用列車は主として汽動車で直通、客、貨列車二本の外は殆んど汽動車を使用してゐる尙同線は麗水棧橋を起點とし終點を光州とし光州から麗水行を上り列車、麗水から光州に來る列車を下り列車と呼び列車番號も上りを偶數字に下りを奇數字を以て表はしてゐる

光州發 麗水行上り

全南光州驛發 午前	新光州驛發 午後
六時四十分	六時四十八分寶城行
八時四十分	八時四十八分同
十時十分	十時二十分麗水
〇時十分	〇時十八分梨陽行
一時四十五分	二時〇八分麗水行
三時三十四分	三時四十二分寶城行
四時五十分	四時五十八分梨陽行
六時十分	六時二十一分寶城行

麗水發 光州着（下り）

新光州驛 午前	全南光州驛 午後
八時十七分	八時二十四分寶城より
九時三十五分	九時四十三分寶城より
十一時四十九分	十一時五十六分寶城より
一時〇四分	一時十一分寶城より
三時〇七分	三時廿五分麗水より
四時二十六分	四時三十三分梨陽より
七時十三分	七時二十二分麗水より
九時〇八分	九時十五分梨陽より

なほこれに連絡する關麗間の川崎汽船關麗航路は

麗水發午後五時 下關着午前十一時

下關發午後五時 麗水着午前十一時

で昌福丸（二、六〇〇噸）慶運丸（二、九八五噸）の二艘が交互出帆するが旅客賃率は一等九圓、二等六圓五十錢、三等三圓五十錢である（光州）

榮山浦神社の祭典

榮山浦神社では十七日午前十一時から下季月次祭二十五日午前十一時から大正天皇祭遙拜式二十一日午前十一時から役手大詔式を執行する（榮山浦）

爲替貯金特別取扱

光州郵便局では二十日より二十八日迄公衆の便利を圖り日曜日も平日の如く午後四時迄爲替貯金の取扱をなし、なほ三十日は午後五時迄三十一日は午後六時迄特別に取扱をなす（光州）

年賀郵便取扱開始

恒例による年賀郵便取扱はいよいよ二十日から開始された光州郵便局では十九日迄で賣捌いた年賀用郵便葉書は局の窓口および市內賣捌所へ賣捌いた分が十萬一千枚これに地方郵便所へ賣捌いたものを合すれば十九萬枚に上り前年の同期に比し約一割の增加であると（光州）

平安南道

七七の耐寒行軍 二月成川陽德方面へ

酷寒を目の前に控て在鎭隊南各部隊では寒中演習の計畫を進めてゐるが、飛行隊ではきたる一月中旬頃北鮮國境方面へ偵察機による長距離耐寒飛行を步兵七十七聯隊では二月上旬新兵を除く百名で一ヶ大隊を編成し成川陽德方面へ耐寒行軍をいづれも實施することに決定し準備を進めてゐるこの成績は全日本陸軍の貴重な參考資料となるはずである（平壤）

鮮航同盟會幹事等來南

鮮航同盟會幹事一行は十九日朝來南、同日午後三時公會堂において鎭南浦支部員、關係荷主とプールの成立と運賃協定につき懇談をなし同夜六時關係官民多數を朝日館に招き懇談、夜行で京城へ向つた（鎭南浦）

平壤署の歳末警戒 鳴物入りで先づ宣傳

十數日しか殘つてゐない昭和五年も無事にと平壤署では廿一日から年末警戒を開始するがそれよりさきに防犯、防火、交通宣傳を徹底的に行ふ必要があると『火の用心』『泥棒の人相を見逃すな』『用心棒の用意せよ』『右側通行斷然危險』と大書した旗を立て鳴り物入りで十四臺の自動車をつらねて全市を走り廻り月拔きの場所では辻演説を試み府民の注意を喚起した（平壤）

餅に警告 平壤署から

平壤警察署では十九日午前十一時府內の餅屋を集め正月の餅搗きには何よりも衛生に注意し從業員に白いエプロンをかけさせることマスクをかけさせることと爪を短くましむること火氣に注意すること等注意を與へたが更に掲賞は一斗の餅に一圓十錢まで餅米一斗二圓五十錢まで一斗餅の目方は五貫目を見當にし一般の注文に應ずることにきめた（平壤）

地方費補助認可

鎭南浦學校組合では小學校石垣および木柵設備費として道へ地方費二千圓の補助方申請のところ過般認可されたため十九日午後三時府廳において組合會を開き豫算更正案を提案、評議の結果原案通り可決さる（鎭南浦）

合財袋

◇……平安南道立平壤商業學校設立期成會では內田會長、菊名副會長をはじめ各役員、實行委員、町里組合長、同役員、一般有志者等東西に奔走して所要寄附金一萬六千圓の募集に努めてゐるが成績良好、加ふるに官郡方面の人々からも進んで寄附申出であり近く豫定額に達せんとしてゐる

◇……平壤商工會議所朴會長、古莊副會頭は朴副會頭長同伴十九日道廳に園田知事を訪ひ過般の議員總會で決議した道路事業に對し土木工事の請負は地元の同業者に指名され度いとの陳情書を提出し種々陳情した

◇……平壤府産業調査會第二部委員會は廿四日午後零時半から府廳樓上において開會の筈

◇……龍岡郡貝城面元山內任東錫長女（二二）は數年來夫林炳基と仲が惡かつたため實家に戻つてゐたが昨年から同里玄永默（三〇）と私通懷姙し本年九月廿日女兒を分娩したが世間態を恥ぢて直ちに陰部を踏へて殺し自宅の裏の川邊に埋めたことが本月十六日龍岡署に檢擧された

◇……龍岡郡海雲面酒井里雜貨商金昌俊（三二）方へ主人不在中に一名の賊が侵入し家人金昌俊に對し長さ五寸位の刃物を突きつけ金を出せと脅迫したが昌俊は身をひるがへして戶外に飛び出し『強盗々々』と近隣に救ひを求めたゝめ賊は一物も得ず逃走したその筋では犯人搜查中

◇……鎭南浦警察署では廿三日正午道廳で武道寒稽古納會を擧行

專賣特許 田所式 足踏 仕上付製縄機
各種新案カタログ進呈
高能率 自動給供機
仕上付足踏製縄機
實地來賓御試驗歡迎 宣傳機として特價提供
大阪市北區茶屋町電車通り 大阪農具商會 田所濟本店

東京 專賣特許 中井式 金山自働マブシ機械
各縣蠶業試驗場指定御用品
時代の尖端 合理的經營により 大々的値下斷行
大阪市東淀川區十三西ノ町二三 中井龜太郎商店

農林省御發表無鑑札用の空氣銃
◎專賣特許アイス進藏空氣銃は百メートル正確に命中す
カスミ網
常盤號銃砲店 大阪南區高津四番丁

お金もうけ
寬永通寶
此外に數拾種の古錢を五圓から五百圓迄の高價に買入ます
兵阪新聞社 兵庫縣篠山町

スターランプ 自轉車 手提用
乾電池不用 經濟唯一品
光力最大にして使い切れば何回でも電燈から充電できる經濟ランプ
日榮商會

目やく おろし專門藥
月經止りで心配の方は……
大阪市西成區鶴見橋之町四ノ五 さんば 三枝産院

そこひ目
眼科專門內服秘藥 無料說明書無代進呈
兵庫縣明石市中町 加古眼科 藥本家

ムの藥 ハナオール
本欄特別廣告取扱 大阪高麗橋五 昭廣社

料毛養的學物生
サユリヨウモトニック
防脱毛の完全なる……
三共株式會社

東洋大浴場

びしょう ぶどう酒
赤玉ポートワイン
ペコと一滴！一滴の油で 巨きな機械が 動き出す のは 充分に 承知し乍ら さて 御自分の疲れた躰に 夫れ以上の效目ある 赤玉一杯の貴重さを 知らぬは あまりに 迂の迂の迂なり！
145

日東カセ藥
アレ性の人には……一番ヨク効キ ペルメルをつけるに限る！
見ちがへる程キメが美しくなるその好評
C6

木枯し吹く頃の養生に
補血強壯增進劑 ブルトーゼ
秋の安靜肥滿期に 壯健となつた人も木枯し吹く頃ともなれば漸次衰退の兆候が見られ 次で嚴冬の寒さに凍える季 再び健康も傷けられるのであります 冬期の 死亡の主因は肺炎でありこれは多くは寒風に襲はれても防寒設備に欠げてゐる一般我國の住宅設備の不完全から來るのであります 斯うした季節的變化に依つて容易に患ひ容易に死亡する人は虛弱者であります そして虛弱者は日常風邪をひき易く且つまた容易に治し難いのであります 故に斯樣な虛弱者はこれに抵抗し得るべく平時に補血強壯劑として優秀なるブルトーゼを服用なさることは自己への勸めであります
大阪道修町二 藤澤友吉商店

畫の友へ (一)

森 龍

病床にピサロの繪はがきはうれしく拜見。

小杉未醒氏のいはゆる印象派第一の風景畫家ツていふやつですナ、さうかといつて必らずしも僕がピサロを崇拜してゐるといふ譯のものではないが、流石に印象派あたりの外國ものは美はしいモノであると思ひますネ。アク抜けと手際と色のコンデーションは、後期印象派以後的のモノなら知らず、トテモ和製共の追つく所ぢやありませんや。

O先生のいひ草ぢやないが、「向ふへ行けば印象派あたりの繪のこゝまで行き詰くしたと思はれる程スバラシイ物などがジヤウジヤあつて、凡そ洋行といふ洋行をした奴は、グンニヤリして歸つてゐるに違ひないです。

されば、いづれもいづれの先生方が、迷ひづくし、探し求めて已れの墓穴を掘るに汲々たらざるを得んのであります。ナマナカのうでまへでは追つゝかんのであります。

先人が、しかも手段といふ手段はやりつくし、今日ではなほ更の事、今日も明日もと新傑新派で、何とか一つ人目を引かんかとて、内容がどうのこうの事所かである。只怪しき説明に汲々と次から次へ歯車の如く、ヘデサテ畫家たるも又難きかなであります。

今年はとう〳〵家庭の問題やなにかに禍されて帝展もみる事は出來ず、自分の製作も出來ませんでしたいさゝか殘念に思つてゐます。しかし兄の御通信によると、相變らず帝展もセザンヌあり、ルノアールあり、ゲランあり、マチスあり、ブラマンクありで雑然紛雑の光景例年の如しださうですナ。

大いに迷へ、暗中模索は若き者の任務、ドレカにブチアタルだらう。と周震造さんは善畫の中にいふてゐたが、眞理やら、眞理でないやら、馬鹿げたい事やら、尤もないひ事やら、今日の僕のアタマには判らなくなつてしまつた。

心ある者の冷靜な眼から今日の畫壇のコントンたる光景を見たなら實にブンバンの沙汰であらう。級じ、可愛さうに畫家連は血眼なのである。しどろもどろの太刀打ちなのである。死許もない者、奥儀もない、相似た棒フリ、鍛断屋の切り合ひであります。痛猟の切つたかすつたで、擲身といふも愚かではありませんか。

そこへ偶然、奇計を奏して人目を引いた先生が、場當りの人氣を背負ふといふあんばいであります

正岡子規の歌

齋藤茂吉

(一〇)

湯あがりを御風めすなのわが上衣ゑんじむらさき人うつくしき

これは島木赤彦氏が薩州を旅行した時分にこの歌を材料として論じてをります。しかしそのときは御風をおかぜと讀んでをりましたが御風と『明星』に振假名を振つてありますから訂正しておきます。これは若い亭主、若い奥さん、さういふ戀人同志と解釋したらよいでせう『御風めすなのわが上衣ゑんじむらさき人うつくしき』おかぜを召してはいけませんよといふ喃々とした情緒を詠んでをります

歌にきけな離れ野の花に紅き否むおもむきあるかな春罪もつ子

これも多分皆さんはすぐとお分りにならぬと思ひます。併しよく味はつて頂けば何か意味がある……と申上げてよいと思ひます。留保にしておきます。

その歌を誦しますこゑにさめし朝なでよの梅の人はづかしき

精神的戀愛でなくして、人と人との交渉がよく出てをります。『朝なでよの梅の人はづかしき』朝なでよの巧にやつてをります。

下京や紅屋がかどをくぐりたる男かわゆし春の夜の月

よく俗謡にあるやうな歌です。若い女としては大膽なもので『男かわゆし』などといふ、さういふ一種の諧謔、つまり感情を率直に現はすことが一つの名譽であり、かういふ大膽な、歌人としての晶子さんは一世の名譽を恣にしたのであります。併し現在の私共から見れば極めて低級な成績でありまして、歌の境地はかういふところに彷徨してをつてはいかぬ、もう一歩先に何か現定の姿がなければならぬと思ふのであります。

そと見たる娘うつくし京藝の左たもとに投げ入れし節

これも神様に責任を有たせてをるそして上の方は人間のことを歌つてをる。人間のことばかり言ふと工合が惡いから先程の夜の神樣といつたやうに神樣と言つてをります。

彩の一つ染めむの鄙のしら壁や山の御堂に才いと細き

これが明治三十四年頃の晶歌の主潮でありました。最も當時の歌壇を動かした作風として申上げたのでありますから、その次にこれも有名な歌でありますから抜いて來たのであります。明治三十三年十月の『明星』に載つてをります。勿論晶子さんの歌集には必ず載つてをりますが、何年何月の作であり、ますか書いてありませんから、歌の歴史を顯彰する學問の便宜上、て申上げたのであります

やは肌のあつき血しほにふれも見でさびしからずや道を説く君

これは晶子さん一代の秀歌として當時の歌壇を殆んど占領したものであります。しかしこの歌も『男かわゆし』といふ歌よりも開熟してをり、調合に成功してをります けれども、この歌には何ものかを歡迎した先生があり、そこに私は缺點があると思ふ。つまり道學者先生が道德を說き、宗教を說き、孔孟の教を說く道學者を罵倒するといふ先入觀念が先に定つてをるからいけないと思ひます。勿論人間でありますから空疎道德を說くよりも、眞際の戀愛なら戀愛を尊重する氣持は惡くありませぬ。故に[illegible]歌集にあります『睨りける人來りしと言ひしかばほと〳〵死にき君かと思ひて』かういふ工合に現はしますと、道學者を挑撥するより宜いと思ふ。然るに『やは肌のあつき血しほにふれも見で……』といふ風に現はしますと、理論に走りまして、本當に味はひある歌にならぬ。つまり一つの理論を三十一文字に移したに過ぎないのでありますから、歌としては餘程價値が減つて參ります。つまり寫生の歌と先入主で歌ふ歌、先入して歌ふ歌は即ちイデオロギー、によつて歌に作爲があるのでありまして、晶子さんと我々の主張とはそこに差別が出て來るのであります。

段々時間も經つて參りましたから明治三十五年の歌醉、晶子さんの兩人の歌は、皆さんに讀んで頂いて、三十五年の子規の長歌の例を申します。

訂正 前號本欄九行目一部誤植あり左の如く訂正

春みじかし何を不滅の命ぞと力ある手に乳さぐらせぬ

一九三〇年を送る——(1)
朝鮮俳壇の一年

石橋令邑

本年度における朝鮮俳界の一部を極めて簡單に輪郭をつけながら顧みることにしやう。どういふ風であつたかといふことを、各流派別にして(この分類については、私の考説がないにも限らない。その場合はドシ〳〵御示教を仰ぎたい次第である。と同時にこの失禮を御寬恕願ひたい。)述べる方が幾分わかり易いかと思ふのである

一、舊派

舊派は明治の俳句界でも

△子規の日本派

内藤鳴雪、高濱虚子、大須賀乙字、寒川鼠骨、夏目漱石、渡邊水巴、坂本四方太、山根東洋城、松瀬青々、佐藤紅緑、河東碧梧桐、荻原井泉水、中野三允、青木月斗、佐藤肋骨、其の他

△筑波會(大學派で日本派の規矩に拘らざる一俳調)

大野洒竹、宮島五丈原、佐々醒雪、沼波瓊音、大町桂月、笹川臨風、藤井紫影、久保天随、その他

△秋聲會(日本派に抗し、漠然と娛樂會的)

角田竹冷、尾崎紅葉、伊藤松宇、巖谷小波、岡野知十、星野麥人 その他

之等の人々に並んで、無味な俗調で天保以來の俳流を汲んだ宗匠句であり、月並句であると見られるから生きて來た筋である。私の觀る處では、どうもその作品は習慣の中の習が大いに活動してゐる樣である。別言すれば理屈ぽくて嫌な感じがする

鳴雪は、日本派の最年長者であり子規に對して同郷の先輩であつた關係總かな態度で古今の句を研究して五七五調を守り、その俳觀の如く他の者を顧みず例へば虚子碧梧桐等の考方を退け、なりゆきに任せつゝ雅調を用ひて幽雅に努めた。而しこの雅調が何だか嫌に感ずるものである、即ち古い言葉で古いものを詠むからである(例へば後述『枯野』の項參照)例へば

弱衣に冠落ちたる不器かな　鳴雪
其爐やお七もすなる納豆汁　同

の如きそうでなからうか

例へば京城の春風會員の作を並に揚げて見ると

餅人を匙で叙はん御代の春　翠雲
極樂の何處が時雨すらん　蝶裟
時雨る〻身の細道たど〳〵と　機雪

において見る如く第一句では中七の匙で掬ふに致ふをかけてゐると、又第二句では古今俳句を致禪する政治を匙と言ひきつてゐる處である。或は作者が醫師であるから、普通醫者——匙——藥と言はれる邊から自己の職業を年頭に當つてつくづく顧み、仁術を余うしようと心に決めることをあらはしたことになると益々理屈めいて來るではなからうか

第二句では見ることの出來ない想像の世界の極樂を想像してゐるのである。想像するだけならば一概に嫌と言へないが、その被想像物が正體のないものであつて全然根底のぐらつくものである。是位不自然なものを描寫したいのであらうか叉描寫せねばなるまいか

第三句は芭蕉忌を詠んだもので、身の細道を、作者が現代の頭に過去の汎ゆる經驗に本づいて描き、芭蕉が時雨れる奥の細道を行脚する樣を描んだのである。德田秋聲が小説の書き方に余く經驗のないことを想像ばかりで書く場合一つ、經驗と想像とが交錯する場合二つ、經驗ばかりで書く場合三つと三つの場合を舉げてゐるが俳句の創作でも此の三つの場合があり得る、而しそのとについての詳論の餘裕を持たないから言はないが、齋藤茂吉の語を借りて言へば、實相を對象とせねばならないのに、醜つて想像の俳句といふものは、作の生命がないことは勿論、甚だ情の薄い嫌なものとなる、かういふ考方に於て私は嫌なのである

京城の青風會には安東銀雲、松寺庭線、高井不老、工藤猫雪その外多くの人々がゐる。この外に或は岩佐白翔、今村螺炎等もゐるのである

又慶尚北道淸道では、藤田靜嶺が中心となつて花門誌及門言なるものをつくつて精進してゐる。その他若木、木浦、右水營(全南)王城、新義州にこの種の句作をする人がゐるといふことである

京日俳壇 河田白浪選

(九月集)。十二

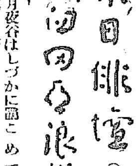

野分月夜谷はしづかに晦こめて　京城 牛島 福泉
海は眞晴上野分の島のたけり哮き　同
野分あと白々川の明けはなれ　同
挨り溜むひまなき道や柿ひさき　京城 荒木田律夫
溜れてゐる石が冷たき戸口の灯　同
栗の毬を机におきし夜影かな　同
野菊吹く風雨誘ふ夕べなり　鏡山 赤松 鳴潮
山ほろか衆山子は月に照らされて　同
二鵆三鵆欅散り來も潮の秋　同

京日歌壇 尾上柴舟選

仁川 殘家こなみ
水あげぬはかなき花はかひなしと人はいへども買ひてさしけり

京城 小松盛紫
病みの身の我とならぶる兩か足の太きを見ればねたましかりけり

京城 國安 一邑
糸瓜の蔓黄ばめる柵に月冴れてなく虫の音もか細くなりぬ

仁川 市橋 靜二
父が友は秋を忘れず吾が父の好めるきのこ今年も送り來ぬ

海州 税所那七郎
圓本を讀みすごしたらむうづき來る頭に近き床にけら啼く

京城 三原淸朗代
撫子の花手折らんと下りやく畠路の葛の葉がへ風ふくし

龍山 部田 瑛澄
秋空はよく晴れてをり鶴馬見に詣ふ友の足の輕さよ
今日も又手紙來ぬらしいそ〳〵と郵便脚夫の門すぎゆきぬ

京城 島田 民雄
探りたてのこの初茸をなつかしみ鼻に寄すれば土のにほひす
高麗の秋深むらし汽車に見る並木アカシヤの色あせにつゝ

誇の家 (7)

ジャック・ロンドン作
葉山俊一郎譯

ケネディ博士は微笑んだ。

『貴方にとつては戀愛は四文字綴りの言葉で、辭書からひき出した意味しか持つてゐない。だが戀愛は、眞實の戀愛は、貴方は御存知ないでせうが、君はいのある、柔らかな胸さわぎのするものですよ。神が貴方と私をつくり男性とおんなをおつくりになつた以上は戀愛をもおつくりになつたにちがひありませんよ、私のいふ事を信じて下さい。が、それはさておいて、今はジョウ・ガーランドを追ひ廻すなんて貴方にふさわしからぬ事です。卑劫な事ですよ。彼に手を差し伸べて、手を貸してやるのが貴方のなすべきとですよ。』

『なぜ私がしなければならないのです、貴方がすればよいではありませんか…』とフォードは詰問した。『なぜ貴方は彼に手を差しのべてやらないのです。』

『私は手を貸してやりましたよ。今も手を貸してやつてゐるのです。社會向上委員會が彼を國外へやらうとする提議を貴方がたゝきこわさぬやうに努力してゐるのです。私はヒーローで、メーゾー・アンドフイッチ會社に彼の仕事を見つけてやりました。今迄に六回余り職を見つけてやりましたよ。所が貴方がみんな追ひ出してしまつたのです。が、そんな事を氣にかけないで下さい。たゞこれだけは忘れないで下さい——少し位、明らさまにいつたつて氣を惡くなさらないでせうから——ジョウ・ガーランドに他人の過失を背負はせるのは公平なやり方ではありませんよ。又、他の ひとならいざ知らず、貴方に限つては決して左樣な事をなす可きではない、といふ事が解りでせう。といふのは、品位のある事ではないからです。絕對的にいゝとふ可き事ですよ。』

『斯うなつてくると貴方のおつしやる事が解らなくなりますよ。』とパーシバル・フォードは答へた『貴方は何だか饒とした道德說や個人的無責任などに夢中になつてゐられるやうですね。しかし、どんな道理がジョウ・ガーランドの銀行の責任が彼自身にないと認めると同時に、その銀行の個人的責任が——彼よりも重い責任が——私にあると認めやうとも、それは了解に苦しむ所ですよ。』

ケネディ博士はすぐさま吐き出すやうにいつた。『社會のためにといふ事です。が貴方は知つて知らぬふりをするのはいゝが、知らぬふりをしてゐるどころではないのです』

『知らぬふりをしてゐるつて、一體何の事なのです、ね!』

ケネディ博士は怒つた。彼が若へた時、保健のために飲んだ炭酸水入りのウヰスキーによる赤さ以上の濃い赤さが彼の顏に漲つた。

『あなたのお父さんの子ですよ』

『といふと、一體どんな意味なのです?』

レッグ・ショウ

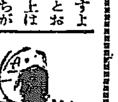

德田秋聲老病癒ゆると共に、この年末の慌しい氣分の中を相變らずダンスホールに入浸つてゐるが、ダンスをやり始めてから發份がよくなり、歩く足取りも規則的になつて、ダンスこそは何よりの若返り法だと大自慢。これをきいて噂しの早いのが『先生失禮ですが、このところ老いて益々旺んなりといふところですね。』と突込むと秋聲老あはて〳〵『僕のいつてゐるのは衛生的見地からで、エロチツクの方はあの事件以來すつかり……』とひたすら辯明……あの事件とはいふまでもなく順子さんとの一件だが、その後その方面ではぶつつり禁慾生活に入つたときいてその男『で、ダンサー連ひといふところですか。』にさすがの秋聲老も手を擧げて『參つた〳〵。』

京日詩壇 佐藤清選

十一月集…(2)

靜止する車輪

山内 政彦

たゞ……さうあるのだ
たゞれた機關車は
ニヒリスチツクに
動かうとする
爆進の黎明が
金星の瞳に消ゆるのだ……

蒼白い炎

春の雰圍氣に映ずる
赤い印象の足跡は
それが今に
苛ざめて凋むばらか……

九月の窓にて

民木 丘兒

子供が背草の丘をころがりおちてる
ころがりおちてはまたのぼつてゐる
草の匂ひにまみれ
陽の光にまみれ
何回ころがつても滿足できないのか
何回でも何回でものぼつてはころがる
一人
二人
三人
たつた三人でかわるがわるころがつてゐるのに
みんなちがつた子供がやつてゐるやうだ
あとからあとから
にこにこして
死んだ友も
故郷の友も
十歳年ぶりで
背草の丘をころがつてゐる
土いきれ草いきれで
頬つぺたを赤うして
鼻汁をこすりこすりころがつてゐる
むしばまれた胸に
初秋の透いた陽ざしの滲みる
窓邊に寄つて
僕も
ほがらほがら笑つてゐる

新年號 幼年倶樂部

父兄母姉各位の御賛成により
幼年倶樂部新年號は
素晴しい評判、壓倒的人氣を捲起し、
賣れるく、眞に飛ぶ樣な大賣行! 最早、
殆んど賣切の大盛況です

幼年倶樂部新年號表紙

「幼年倶樂部」を讀ませると——
子供が目に見えて良くなる。勉强好きになり、智惠がつき快活になる。性質が明るく素直に正しくなる。

八つのオマケ ‖ 子供はトテモ大喜び! 飛びはねてよろこぶ品々!!

教育的で面白い!!

▲オマケ(1) 賴光鬼退治双六 面白い〳〵!お正月のおたのしみ大双六!
▲オマケ(2) 城取り競爭 何度やつてもトテモ面白い新年遊戯です。
▲オマケ(3) 幼倶カレンダー 大へん便利で、誰にもめづらしいカレンダー
▲オマケ(4) ニヤンく小猫 手で押すと可愛らしい聲で鳴くオモチヤ!
▲オマケ(5) 福引の本 お正月になくてはならぬ面白い本
▲オマケ(6) 福助福笑ひ 面白い〳〵!一目見たら大笑ひ!
▲オマケ(7) あさひの歌 みんなで聲をそろへて歌ひませう
▲オマケ(8) 幼倶シール 目のさめるやうに美しいシールたくさん

諸名士諸先生は次のやうに御賞讃

○どうしてこんなに安いかと驚く!
宅の子供も幼年倶樂部の愛讀者で、何時も雜誌が來ると引張り凧の騷ぎ振りです。こんなよい繪話が、あんなに安い値段で出來るのは不思議な位で、社の方々のお骨折も一通でないと思ひます。
東京高師教諭兼附屬訓導 山形寛先生

○全國小學校兒童にお奬めします!
其全國小學校兒童訓練等科四年に在學中の娘一は、幼年倶樂部が大好きで、お蔭で手工が上手になり理科……の知識も私に敎へる位でございます。私は全國小學校兒童に幼年倶樂部をお奬め致します。
男爵夫人 肝付澄江樣

此の類の賞讃山の如し!

殘部僅少 今スグお求め下さい

新年號 幼年倶樂部(オマケ八ッつき)は五十錢

幼年倶樂部新年號は各地書店にあり 賣切の節は東京本郷・大日本雄辯會講談社あて(但、送料六錢)

肺、肋膜に 心臓肺炎には 賴肝 京城府太平通二 池田へ

尼ヶ崎汽船仁川出帆
●群山、尾ノ道、阪神 正生丸 月 日
●阪神 ●群山、阪神 第三西世丸 月 日
●群山、阪神 玉榮丸 十二月 日
●群山、木浦、尾ノ道、阪神 赤城丸 十二月廿二日
●群山、阪神 百福丸 月 日
●群山、尾ノ道、阪神 伏見丸 月 日
●阪神 第五倶船丸 月 日
尼崎汽船部岡崎汽船會社代理店 高杉商店回漕部 仁川海岸町(電話五九五番)

仁川定期出帆 朝鮮郵船
博多航路(毎多行)
慶州丸 十二月廿七日 新義州發 西鮮各港經由博多行
金剛山丸 十二月二十四日 雄基發 北鮮各港經由博多行
清津雄基浦鹽航路 城北丸
清津發 毎月 日午前十一時
雄基着 同月 日午後五時四十分
雄基發 毎日午後十一時
清津着 翌日午前五時四十分
定休日 一日、十一日、廿一日

仁川出帆 代理店國際運通支店
東京行 天安丸 十二月二十四日
大阪行 慶州丸 十二月二十九日
長崎三角鹿兒島行 羅南丸 十二月二十四日
安東大連青島行 會寧丸 十二月二十九日
釜山上海行 平安丸 十二月三十一日
鎭南浦大連行 羅南丸 一月八日
鎭南浦行 敦賀丸 十二月二十三日
海州行 はくてふ丸 こだか丸 毎日午前九時半
木浦行 昌原丸 一月二日

木浦出帆 代理店國際運通木浦支店
東京行 天安丸 十二月二十七日
大阪行 芝浦丸 十二月二十三日
濟州島行 海州丸 十二月二十三日
多島海行 統營丸 一月二日
仁川行 昌原丸 一月二十六日
釜山上海行 平安丸 一月二十日

釜山出帆 取扱店大池回漕店
東京西鮮經由 天安丸 十二月二十九日
東京北鮮 釜山丸 一月十日
大阪西鮮 芝浦丸 十二月二十五日
大阪北鮮 金剛山丸 十二月二十九日
長崎三角鹿兒島行 羅南丸 二月五日
北鮮行 清津丸 十二月二十三日
浦鹽行 長白山丸 十二月二十七日
上海行 平安丸 一月六日
鬱陵島行 隱城丸 十二月二十八日
江原道行 濟州丸 十二月二十四日
濟州島行 鏡城丸 十二月二十六日
宇品大阪行 立神丸 一月二日
清津元山雄基直行 立神丸 十二月二十三日

元山出帆 代理店國際運通支店
東京行 釜山丸 一月八日
大阪行 金剛山丸 十二月二十七日
沿岸經由 春川丸 十二月二十七日
江原道行 新義州丸 十二月二十五日
舞鶴敦賀 白頭山丸 十二月二十六日
雄基行 清津丸 十二月二十九日
浦鹽行 長白山丸 十二月二十九日
宇品大阪行 立神丸 十二月三十一日
清津直行 立神丸 十二月二十五日
▲右之外各地共臨時臨時船ヲ配船致シ船腹ノ調節ヲ取計ヒ居候

日本郵船出帆
歐洲行 榛名丸 横濱 十二月二十九日 神戸 一月四日 門司 一月四日
桑港行 大洋丸 横濱 十二月二十八日 神戸 十二月三十日
濠洲行 賀茂丸 横濱 一月九日 神戸 一月十三日 長崎 一月十七日

朝鮮汽船釜山出帆 扱店釜山本店
麗水行(急行) 毎日午前十時半
麗水行 各港寄港 毎日午後一時半
木浦行 各港寄港 毎日午後八時
馬山行 各港寄港 毎日午前九時半
統營行(急行) 毎日午前一時
浦項行 各港寄港 毎日午後十一時
方魚津行 各港寄港 毎日午前九時半

木浦出帆 扱店木浦支店
釜山行 各港寄港 毎日午後八時

朝鮮郵船株式會社 京城府南大門通り 電話本局(四)一九六九・一九八六
釜山支店 大倉町 電話長一八一四
元山支店 海岸通 電話長三一四
仁川出張所 海岸町 電話長五一一
京城代理店 國際通運會社 電話本局一七九三・二一二〇番

今度は逆に― フクロクを訴ふ

踏んだり蹴つたりのスミレが にはかにいきり立つ

この不景氣に一萬二千圓を供託して福祿ストーブはスミレストーブを相手に意匠權侵害擬似品販賣停止のきつい訴へを京城地方法院に提起し、ストーブ界に一問題を引き起してゐたが、いよいよストーブ販賣の時期も過ぎようとする矢先、こんどはさんざん訴へられてゐたスミレストーブ川上氏が福祿ストーブ鈴木氏を相手に十九日京城地方法院に信用毀損、業務妨害及特許法侵害の告訴を提起した。何分福祿は馴染の深いストーブであり一方スミレは一九三〇年型といふ新興勢力を持つストーブなので兩ストーブの喧嘩は愈々深刻さとともにますます熱を加へ今後の裁判の成行は注目されてゐる

告訴理由 『正しく特許法違反』 窮鼠猫を喰むの形

今度逆に訴へ出たスミレストーブの告訴理由は川上氏は北海道をはじめ朝鮮にストーブ、オンドル、ペーチカ等の數多の特許を得、販路も廣く、埼玉縣に

工場を 有して相當の社會的信用を有してゐるに拘らずフクロク側は何等意匠權侵害による營業および信用を毀損したもので、福祿ストーブの販賣に對し特許を得てゐるがこれが製造販賣方法が面倒なるため折角得た特許の方法によらず販賣網をすべき擬似品なりと宣傳し不正なる妨害をなさず、恰も外觀上特許品の如く裝ひ、ストーブに販賣特許の番號を附してゐるのは明らかに

世間を 瞞着してゐるもので、かくの如きは正しく特許法違反である……とスミレはフクロクを相手に堂々と喧嘩を申出た。なほさきにスミレは北海道をはじめ朝鮮、奉天、大連等殆んど全國的にその販賣代理店をフクロク側から訴へられ、製造販賣禁止は勿論、宣傳印刷の如きも執達吏に移管されたもので、ふんだりけつたりの目に遭つてゐたスミレがとうとう堪へきれず逆に

喧嘩を ふきかけたもので、窮鼠猫を喰むに類したこの兩ストーブの喧嘩はますます熱を加へて行くものと見られる。なほスミレ側では朝鮮でも損害賠償を要求するらしく、すでに北海道では五萬圓の損害賠償を札幌地方裁判所に請求してゐる

中村時藏 板挾み 一月興行には出席せず

【東京電報】猿之助に合流を決定後、再び松竹側の引留めにあつた時藏は兩者の板挾みとなり、一月興行はどちらにも出演せず一月中に態度を決すると

豫審の供述を認定したは殘念 昂奮の佐竹氏語る

【東京電報】懲役八月執行猶豫二年を言渡された佐竹三吾氏は昂然の色を現はしつゝ語る

言渡しの瞬間までは固く無罪を信じてゐた僕であつた、懲役八月と聞いた時僕は自分の耳を疑ひたい氣持ちだつた、自分の豫審における供述は誤りのあつたことは公判廷で述べた通りで、公判廷は眞心から眞實を述べ誤りを訂正したのに、今日裁判長の判決を聞くと自分の眞實の供述は少しも取上げられてゐず、豫審の供述のまゝが認定されてゐるのは殘念だ、直ちに控訴して最後まで戰ひ、潔白を證する積りだ

執行猶豫に やゝ安堵 紋付姿の小橋前文相

【東京電報】判決言渡の日の小橋一太氏は午前九時五十分早くも例の梅鉢の紋付羽織の瀟洒なる扮裝で裁きをうける人とは思はれぬ晴れやかな顏で第一東京辯護士會の應接室に現はれた居合せた誰彼に『いやどうも』の挨拶もいと氣輕く無罪を確信してゐるものゝ如くに落つき拂つて居る十時を廻る

第二審では無罪を確信 直ちに控訴手續した小橋氏ら

【東京電報】近來の大疑獄として傳へられた越鐵、山手兩私鐵疑獄は十月はじめ公判に入つてより公判を開くこと十六回、公判調書約千頁といふ廣汎なもので司法部でも熟考を重ねて後起訴した程のもので、檢察當局も苦心慘憺たるものがあつたが、廿日午前十一時夕刑所組の如く判決言渡しあり、小橋前文相も佐竹勅選も何れも執行猶豫、ほかは輕い罰金刑で一般に寛大な判決であると批評されてゐる、しかして檢事求刑は小橋前文相懲役一年、佐竹三吾懲役十月、久須美東馬懲役四月、太田一平懲役三月、一條丈八懲役六月であつたが、小橋一太氏等は今回の判決言渡しを不服として直ちに控訴の手續きをとり、第一審にて右の如き寛大な判決あつた以上第二審にては無罪疑ひなしと各被告も無罪を確信してゐる

小橋氏は民政黨の植崎本部員に伴はれ刑事第一號法廷に入つたが佐竹三吾氏は小橋氏に遲れる事十分すつきりしたモーニング姿で大森辯護士と廷内に姿を見せ少時する間もなく慌しく入廷した其他各被告もこれに相前後して法廷に入り開廷を待つた傍聽席は滿員鮨詰めの盛況やがて小林裁判長を先頭に判檢事入廷し氏名點呼の後午前十時四十五分別項の如く判決を言渡されるや收監側は執行猶豫側は全部罰金刑となつたのを聞いて一同の面にやゝ安堵の色が浮かんだのが見られた

この判決には斷じて服せぬ 秋山辯護士談

【東京電報】今日の判決は自分の無罪の確信に反し全く意外であり遺憾である。被告は勿論辯護人としてもこの判決には斷じて服すべきでないと思ふ。なほ裁判所が辯論の速記まで精讀して呉れたのは親切な審理振りであつた

國際オリムピック 水泳場の準備 最終的の計畫成る

【ロスアンゼルス發聯合】一九三二年七月卅日より八月十四日にわたつて擧行される第十回國際オリムピック大會中の水泳、ダイヴィング・ウォーター・ポロ競技に使用さるべき

水泳場は 組織委員會の立案通りオリムピック公園内に建設されることゝなつた。オリムピック公園内にはすでに陸上競技に使用さるゝオリムピック・スタヂヤム、オリムピック演武場、オリムピック美術館がありその中にオリムピック水泳場が作られるといふのは出來るだけ各種競技を一ケ所に集めたいといふ希望に基づくものである。水泳場の最終的計畫は今回漸く完成されたが組織委員會ではプールの大きさや設備についてはオリムピック側の要求に從つてこれと十分違はぬものを建設する筈である水泳場には一般觀覽者、役員、並に世界各國の新聞記者を收容するあらゆる

設備を整 へるはずで又選手に對しては適當な更衣場、シャワー、休憩室等を設けることになつてゐる。水泳場の場所前に組織委員會が假りに定めたオリンピック・スタヂヤム近くの大スタンドの眞正面下である。この大スタンドは鐵筋コンクリートで作られ、その中に選手の更衣室、シャワー、および休憩室が作られるが一方水泳場の敷地から掘出された土は觀覽席の土臺に用ひて、更に

觀覽席を 增築することになつてゐる。この外クラブや體育館および學校には多數のプールがあり、選手の練習用に供せられるはずである

多大の効果を收め 北鮮處女航空終る

北鮮處女航空として注目せられてゐた朝鮮航空研究所の西尾機は遞信局命令の如く、咸興、新興を經て從來要塞地帶として飛行の難所といはれた元山に飛び、多大の成果を收めて、二十日は最後のコースにつき、午後二時三十八分西尾機を小尾操縱士操縱して元山を發し、深い霧をついて難航をつゞけ午後四時十分無事に汝矣島に着し、この航空を終つた。操縱士の談を聞くと、天候の不良、雨などに禍されたが、豫定通りこの飛行を終了したとのことで、北鮮各地の人人は北鮮航空路の定期開始を熱望してゐると、なほ同機は往航に松岡本社長のメッセージを持參したが、歸航に際し、左の北鮮航空第一回の航空便を松岡本社長に持參して來た

元山毎日新聞社長 西田常三郎

西尾機の北鮮航空試驗便に御依頼の同安の御厚意を謝し併せて閣下の御健康と御社の御隆盛を祝福仕り候、猶この機會において貴紙の御盡力により本航空便が速かに定期を實現するに至らん事を切望仕り候

元山府尹 後藤 眞咲

祝御健勝並貴社御隆昌 永興灣要塞司令官 武藤 潤吉

祝御健康併而第一回北鮮航空の了を祝す 咸興府尹 飛鋪 秀一

咸興驛の改築

先頃火災に遭つた咸興驛の改築工事は廿四日京城工務事務所で請負入札に附し直ちに着手することになつたが同改築は一部擴張建築プランを新たにして新姿を凝らし頗るモダン式のものが出來上ることになつてゐる。因みに同工事の竣工は六月中旬の豫定である

赤えいに中毒死亡

【蔚山浦】榮山面榮山里一番地居住の丁良洙(四)外九名は去る十七日午後一時頃自宅にて赤えいの汁を作り一同これを喰べ丁良洙の妻李良蘭(四〇)外三名は中毒し間もなく死亡、ほか二名は苦悶中であつたが多剰遂に絕命した、なほ殘り四名は醫師の應急手當によつて一命だけは取りとめた

青鳥號シャトル着

【シャトル十九日發電】訪日飛行の後渡米したブルース夫人はバンクーバー着のアメリカ大陸橫斷飛行の第一階梯として當地に飛來したが愛機青鳥號の修理のため數日當地に滯留し修理完成來週初めにサンフランシスコに向け出發することになつた、桑港より更にニューヨークに飛び南米に飛行しその後汽船でアフリカ經由故國イギリスに歸國の豫定である

圖書館研究會總會

京城圖書館研究會は本年度總會を廿日午後一時から總督府圖書館で開催、會員百余名參集、諸事終了の後談話會に移り、城大講師石戸谷勉氏の『支那の本草學文獻について』の講演あり、盛會裡に午後四時散會、ついで午後五時から京城驛食堂で懇親會を開催した

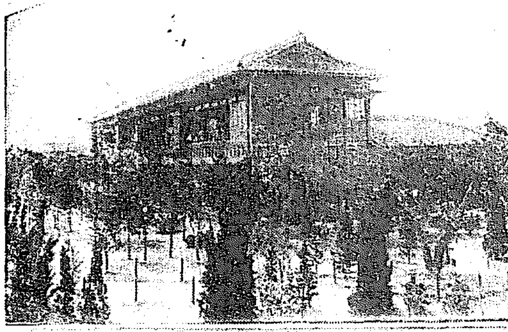

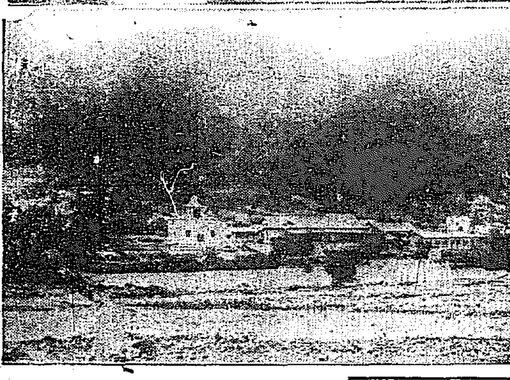

四日訓練院で 消防出初式 勤續者を表彰

京城府內消防出初式は例年の通り來る一月四日訓練院において盛大に擧行することになつたが、同日同式場において恒例に依り、滿十年間以上の消防界勤勞者を表彰する筈であるが、府內の分は各消防組で詮衡の結果、京城義勇消防組二名、龍山消防組五名、麻浦消防組五名、計十二名が表彰される豫定である

家族打連れて 溫泉へ!溫泉へ!!

休暇をあて込み南でも北でも いらつしやい、いらつしやい 鐵道局も大童の態

弱夕の冷やも發れず溫泉の力……年末年始の休暇利用は家族連れの溫泉行きに限る。朝鮮も左の樣に好い溫泉を數多く有つてゐるが、鐵道局では入湯客の利便を圖つて鐵路から各溫泉場まで私設鐵道や自動車と連絡し二、三等二割引へる(溫陽溫泉行に限り滿宋四割引)の往復割引乘車券を發賣してゐる。通用期間も大抵十四日間(東萊は七日)で湯治客には頗る便利である

東萊 釜山から自動車三十分電車四十分、朝鮮では一番溫泉らしいエロ情緒のある溫泉で旅館、料理屋なども揃つてゐる。南鮮特有の暖かい氣候で家族連れにもよい(旅館=鳴月、東萊館、蓬萊館、宿料三圓より七圓位まで)

儒城 大田驛から自動車廿五分、野趣に富んだ溫泉場で新設二つある(旅館=鳳鳴館、松山、萬和館、宿料三圓五十錢より六圓位まで)

溫陽 天安驛から京南鐵道に乘換へて約卅分、朝鮮には珍しい施設した溫泉で神井館の如きは內地の溫泉に比すべき設備を有してゐる。京城驛から日曜日直通列車が毎日運轉されてゐる(旅館=神井館、溫陽館、宿料四圓五十錢乃至五圓五十錢)

信川 沙里院驛から朝鮮西海線に乘換へて約一時間、朝鮮投資の設備のよいホテルもある、附近には資格金剛の稱ある長壽山の勝地もあつて一日の行遊によい(旅館=信川溫泉ホテル、大黑屋、宿料二圓より六圓まで)

龍岡 鎭南浦驛から醫療田を通つて六里余を自動車で行く、こゝは胃腸病などに特效があり、また婦人病などによい(旅館=龍岡館、只樂、三吉、宿料一圓五十錢より三圓五十錢まで)

朱乙 咸鏡線朱乙驛から自動車で廿分、朝鮮附近の稱ある羅興治に湧出し、附近には景勝地多く、旅館設備も整ふてゐる(旅館=千歲、鮮滿閣、かねた、宿料二圓五十錢より六圓まで)

寫眞說明 上から東萊溫泉、儒城溫泉、朱乙溫泉

腹一ぱいの荷物を吐き出す

賑ひを增して來た けふ此頃の京城驛

▽▼……特急列車に僅三人し乘かつてゐなかつたといふレコードを先日作つたばかりで閑古鳥のなきさうであつた京城驛も年の瀬のせまつたけふこの頃漸く活氣を呈して來た

▼▽……まづ第一にすさまじい勢ひで殖えたのが小荷物で年末贈答品、質行きのよい商品の追送文などの列車も腹一ぱい滿載してはホームに山とばかり吐いて行く、小荷物掛員は當分徹夜執行と眠不足の眼をしばだたいてやけに荷物を整理してゐる

▼▽……つゞいて郵便小包みがある、列車によると三百も四百も行嚢をホームにおろして驛の仕事に差支へを來した位に激增し鐵道郵便局と驛員との喧嘩のたねとなりかねまじい有様である

▼▽……次に冬休みとなつて京城から田舍へ內地から京城へと學生の歸郷者が一時に押寄せて三等車は元氣な若人で一ぱいになり、これに伴ふ手荷物でまた當分の間手荷物車は一輛增結でないと運べない景氣であるが、依然一、二等車はガラあき狀態である

滿洲で一旗を……と 出奔した二少年 夢破れて本町署へ

二十日午後一時頃本町署にうら若い內地少年が二名保護方を願出てきた、二名の少年は八幡市中天原森野利一(一五)と福岡縣鞍手郡山口村山口吉野甚治(一五)で本月九日共謀の上現金六十圓を携帶して無斷出奔、滿洲里の知人をたよつて赴いたが奉天驛で日本領事館警察官に咎められ、その無謀を諭されて安東まで送り返され、なほ安東から平壤に一泊、十九日夜京城に到着して本町署に保護を加へられたものである、兩少年は本町署で交々語る

滿洲で一旗揚げる積りで無斷で突走つたが、奉天で警察の人に見とがめられて送り返へされたのは殘念です、滿洲里に知遇があつて働く積りで行つたのですけれど……內地は今は不景氣で到底働く餘地がありません、八幡の製鐵爐の火も消えて二千人からの職工が一時に解職されることになつて月給は三十圓に減らされるといふ狀態です、京城で働く積りですが身許引受人がありませんから雇つて呉れません

と近頃の少年にも深刻な不景氣風が頭に浸み込んで、就職難をいたく感じてゐる模樣である

阿片を持つて驛をうろつく 密賣犯らしい男を本町署員が檢擧

二十日午前五時半頃京城驛前を徘徊する怪しげな男あるのを本町署員が取調べてみると、新聞紙に包んだ阿片一貫目【價格一千五百圓】を所持してゐるので直ちに檢擧した、右は咸鏡南道咸興郡面住所不定命鳳先(四五)とて密賣の目的で來城した模樣で連累者ある見込みで更に嚴重取調べ中である

たむし・みづむし くさ・しもやけに ハウト いたまず しゅまず キット治る 定價 三十錢、五十錢、一圓 株式會社 加藤翠松堂

人蔘湯

歲末ナンセンス……▲廿日午後零時半本町署の電話のベルが、けたゝましく鳴つた▲某所に爆彈事件が突發したといふのである▲スハ大事件と中村警務主任が陣頭に立つて全員總動員管內要所に張込み、各街々には全く蟻のはひ出る隙もない嚴重な陣取振り……▲かくして中村警務主任計畫の歲末演習は非常な好成績で終つた

太平會定例會 昨日府會議室で

太平會の定例會は二十日午後一時京城府會議室で開會、三百名參集し、佐藤航空官『空の話』と題して航空術の發達から現今の航空界を論じ航空漫談あり苦心談あり、興味深く一時間半にわたつて聽衆に多大の感銘を與へ、次で重心社主盟佐田至弘氏『雄辯と立身出世の要諦』について說き午後四時盛會裡に散會した

死者は百五名か ジャバ島の火山大爆發

【アムステルダム廿日發電】既報當地に達した情報に依ればオランダ領ジャバ島の活火山メラピ山は十八日午前午後二回に亘り大爆發を起し、死者百五名負傷者多數を出した

大當りの『富士』

附錄くらべの新年號の中で『富士』の新年號の書籍附錄『芝居と映畫名優花形大寫眞帖』は斷然素晴しい人氣!老若男女を問はず大歡迎!

大同橋から老人の身投 不思議に怪我もせず自殺を否認

平安南道大同郡斧山面新興里朱栖頁(三)といふ老人は十八日午後六時頃平壤府大同江橋から大同江へ身を投げ込み自殺を計つたが牡丹臺派出所員に救はれた老人は絕對に自殺を計つたものでないと打消してゐるが高さ約卅五尺もある橋から身投げしたのに何等の負傷もなかつたのは奇蹟的であつた(平壤)

上 ヒゲタ醬油 景品附大賣出中

十六リットル詰一樽お買上毎に 萬歲味淋(六五〇cc詰)壹本進呈 (景品)

賣出區域 朝鮮全島(釜山及附近を除く)

賣切れぬ內お早く 御近所の酒醬油店へ 御用命願ます―

宮内省御用達 銚子醬油株式會社

巡査試驗 巡査志願者は本會の編纂せる講座により獨習合格確實會則及試驗案內『巡査試驗問題集』無代進呈 東京池袋二〇九八 日本警友協會

凍傷藥 腫れ、痒みに サロメチール お擦り込めば直ちに皮下に浸透して血液の循行を良くし、鬱血を散じ皮膚の腫脹を防ぎ得る卓効あり。五十錢・一圓 二圓五十錢

くづれ・たゞれに…… デシチン 腐爛したる凍傷はデシチン塗布により淨化乾燥し、短時日に肉芽と表皮とを新生して愉快に治癒す。五十錢・一圓・二圓五十錢 田邊商店 東京・大阪

家庭常備藥 サンレタム 化粧と外傷

建築 家屋建築帳目錄無代進呈 東京神田三崎町三の八四 帝國建築協會

京日案內

貸家 …一丁目七七 … 大脇酒店

求間 閑靜日當よき八疊位を望む 當方官吏 三坂通一〇五の四七 天野

寫眞 見習生募集 年齡十七歲迄御持參下さい 丁子屋寫眞部

至急 オートバイ完全品一八〇圓にて讓る 希望の方は左記へ 龍山驛前(漢江通十五番地) 砺川幸郡

貸倉 一棟御希望の方は左記へ 黃金町二丁目 高尾商店

毛糸 色も豊富も品も揃ひ 年末は値も安い 京城本町四丁目 柴田毛糸店

貸家 會社員向き 古市町一戸 鷹野商會へ

貸家 會社員向き 吉野町一丁目 … 中元

毛糸 高級品各種直輸入 年末特價仕の格安提供します是非御用命を 京城明治町二丁目 セーウル毛糸店

ほね つぎ うちみ くじき 治療所 明治町交番より入る 入院設備

恩給 時代に鑑み大勉強 即時立替長短期 信用ある店 … 京城公園前

三越 商品券高價買入 京城府黃金町二丁目 佐野商店

大學 生職を求む 家庭教師 京城帝大學友會

恩給 長期立替金利低下 京城府若草町百六番地 西村元商店

恩給 一時立替長短期 京城府永樂町一 マルナカ商店

特別案內

淋疾・黴毒・痔疾 京城明治町 塩井医院

華やかな颱風【79】

福田正夫作　野崎貞雄畫

散り行く花（二）

階下から駆け上つて來た若い女給の姿を見ると、今までユリヤの噂をし合つて居た女給達は、彼女の方へ注意を奪はれながらその中の一人が言つた。

『綺美ちやん。どうしたのさ。そんなに息せき切つて駆け上つて來たりして……』

『レデ！』彼女等の前を駆け抜けようとした綺美子は、急に立ちどまつて外國映畫の女優みたいに人差指を唇にあてながら言つた。

『ユリちやんに逢ひに來た人があるのよ』

『ユリちやんに？』

一同はさう言つたが、直ぐに興味のなささうな顔をして顔をそむけた。

『それがとても薄汚い男なのよ』

その一言によつて一同の興味は反つてあふり立てられたらしかつた。

『何しに來たの』

『逢ひたいつていふのよ。それが、名前を訊いてもいはないでね、たゞ本所から來た者だつて言へば判るつていふの。隨分變なのよ』

『兎に角取り次いでお上げなさいよ』

退屈凌ぎには持つて來いの事件なので、一同は急に興味を感じたらしくそゝのかすやうに言つた。

ユリヤは皆が自分の噂をし合つて居るのも知らぬげに、超然と構へて窓から秋の空を見上げて居た。雲の行きかひなどに未だ曾つて心を惹かれたりしたことのない彼女ではあつたが、今日はなぜかこの都會の空に浮んだ幾片かの雲に心を奪はれて見入つて居た。と、そこへ女給等の傍をはなれた綺美子がやつて來た。

『ユリちやん。御面會よ』

『……』

ユリヤは空の雲から眼をはなして、靜かに綺美子の顔を見ただけだつた。

『あなたに是非逢ひたいんですつて』

『私に？』

ユリヤはその時はじめて不思議さうに口を開いた。『こんな時間に逢ひたいなんて言つて來るなんて誰だら……？』

『ねえ、階下で、待つて居るわ。まだ若い人よ』

『名前は？』

『それがね、いくら訊いても言はないのよ』

『さう。ぢや兎に角逢つてみるわ。上げて頂戴』

『ねえ』

『あら。あなた逢ふつもり？』

『大丈夫？』

『何故？』

『だつて……』

『兎に角逢つてみるわ。上げてよ』

ユリヤはいかにも人氣者らしい態度でさう言つて、椅子から立ち上らうともしなかつた。

綺美子が降りて行くと間もなく、カフエーなどには似つかはしくない若い一人の青年が上つて來た。それは思ひがけない仙吉だつた。

弟の姿を見た瞬間、流石にユリヤの顔にも狼狽の色が浮かんで來た。彼女はあの日母の葬式の費用をこしらへに出ると言つて出たつきり、弟とは今日まで顔を合はせないでゐた。あの時、帝國炭坑の廊下であばれたために警察へ引つぱつて行かれた彼女は、翌朝になつても釋放されなかつた。母の葬式のことがあるのだ。彼女は泣いて哀願してみたが、然しそれは反つて惡い結果を齎らすばかりだつた。そしてやつと許されて外へ出た時にはもう夕方近くだつた。彼女は息せききつてアパートへ駆けつけると、手あたり次第に彼女の持ち物をトランクに詰めて質屋へ駆け込んだ。そして、それを金にかへると圓タクを飛ばして弟の家へ駆けつけた。

然し、彼女が家の中へ入つてみると家の中には薄暗い電燈がともつて居るだけで弟の姿は見えなかつた。そればかりか母の死骸も見當らなかつた。仙吉はユリヤの歸りを待ちかねて母を葬りに出かけた後であるらしかつた……。

『仙さん！許して……』ユリヤの胸には仙吉の顔を見た瞬間狼狽と共に悲しく嬉しかつたその時の感情が再び甦つて來て、思はず咽喉をつまらせながら言つた。『それにしても私が此處に居るつてことよく判つたわね』

『ゑゝ。隨分探したんです』

仙吉は、低いが然しハッキリした聲で言つた。

『然し、そんなことはどつちでもいゝとして、姉さんは僕と一緒に歸つてくれませんか？』

圍碁新局（十一）

先相先先番　長谷川章（四段）　[illegible]（三段）

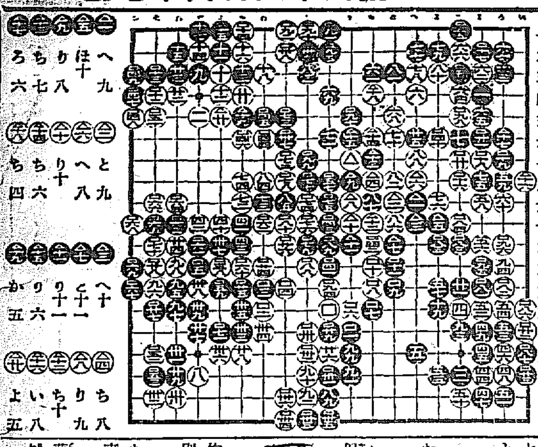

[illegible]

手の狩街

◇三中井二十日から五階で十錢均一のマーケット、新柄第三回特別大奉仕

◇南山町喜樂館の横通りが變つた、牛肉屋が出來た、菓子屋が出來た

◇本町二丁目明治町の角の橘田菓子屋この程から閉店、今度は京城菓子會社でやる樣子である

◇市内京車隊忠撥行、冬の…

讀者から

▲殷賑なる年末を控へ失業者は困り切つて居る現代に生活の安定を得てをられる高給官吏の方で貸家や貸金などに狂奔してをられる人がある此の様な方一人がお辭めになれば裕に三四人の失業者が救はれるものを性の不公平を恨む（一漂泊者）▲十二月九日午前六時四十五分發の汽車が大田驛を出發する時、私は何時もより遅れ回數券をシーズから出して改札を出て動き出した汽車に飛び乘つたその後シースの金が不足なのに氣づいたが不明であつた。その翌日私が改札に行くと、改札係の文正鎬といふ人が一圓六十三錢落ちてゐたと言つて呉れた。かう述べると簡單な事件であるが、私は文正鎬といふ人の爲めに人情の美點を發見し、自分ながら恥かしさを感じた（回數券生）▲大田座のフトンには、隨分汚い地圖があるやうだ。おまけにフトンを客に出す時の挨拶は全く不調だ。座主よ正月からは新しくして下さい（ファン）▲黄金町三丁目の某道具屋へ注告します近隣には十數軒の住宅がありますが元日も祭日も仕事さへあれば徹夜で爆彈のやうな音響を立てることは遠慮して貰ひたいものです。（非常に迷惑者一同）▲正義生に同感なり〇山君よ、君の兩親の身分を考へよ、又近來京商にかゝる徒多きは嘆かはしきことなり（一憤慨）▲煙草元賣捌會社は七、八月の賣上惡貨を賣行されたが結果は如何なりましたか公明に發表して下さい（煙草小賣人）▲十七日晩…の御厚意を深謝します（仁川生）▲…へ御知らせ下さい（南米倉町山本や酒店）▲歌留多の練習をしたき者ですが共に練習させて下さる所はありませんでせうか（歌留多初歩者）▲十七才チヨンガー元主人氏へ各方面より希望者があります、來社の上當係へ問合せあれ（係）▲去る十九日午後御客樣に告ぐ時色の手袋と、から草の風呂敷御忘れの方、當店に御預かり致してをります同日午後黒のショール御買ひ下さいました御客樣、十錢の釣錢を御預かりしてをります（丸榮呉服店）▲十八日の午前十時頃店先へ錢を御忘れになつた方はありませんか當店で保管してあります心當りの方は御出で下さい（黄金町二ノ八五泰公堂）

今日の新刊

（總務局圖書課）

和文部　京畿號話會々報（第四卷十二號）神木數一▲自啓（第三十六號）竹隈伊哉▲京城心理學叢（第一卷第一號）京城帝大法文學部▲月刊圖の友（十二月號）小見山賢心▲浮藻（十二月號）渡邊四郎▲満鮮之醫界（第一一七號）土井兼次郎▲森鶴通信（第十號）島山智吉▲鶏の聲（第二卷十六號）東松昇修▲經濟及統計（第一九號）河野可澄▲京城帝大醫學部紀要第一卷四號（英文）京城帝大

諺文部　東光（一月號）朱耀翰▲結婚祝恩（小說）菊良錫▲哀れな男妹（同）同▲快男兒（同）同▲宋敬煥▲郭鎭陽實記（同）同▲冊鶴目（同）同▲探花蝶（同）宋完植▲朝鮮佛教禪教兩宗々報（第八號第九號）權相老

新刊と紹介

▲淋病の病理及治療藥劑の選定に就て　醫學博士　…　石小冊子希望者に無料進呈

▲朝鮮地方制度改正令　前京城府協議會員、朝鮮商業通信社長安藤靜氏は今回改正の府、邑面制、學校費令、學校組合令及右施行規則に加ふるに朝鮮地方選擧取締規則を編纂一冊に纏め發刊することゝなり目下印刷中であるが定價五十錢前金又は代金引換にて京城府大和町一ノ四八朝鮮商業通信社（振替京城二五六五番）へ申込まれたしと

▲犯罪科學（新年號）　新年號には法醫學…家族史的法醫學三題…手の犯罪に關する犯罪…など犯罪學的研究の上に有益なもの…（…）など何れも特異なものばかり、…（大陽）…▲蒙古年鑑（昭和六年版）…

▲途方に暮れた時（生田天涯著）文字通り途方に暮れた時一體人間はどうしたらいゝのだらう。これだけは人間のみ有することでそこでまた人間のみが困る問題である。そこで著者はこれの切り抜け策を提供する。企業家の困つた時、失業した時、失業婦人、學生、子を失なつた親、家庭の不和夫婦間の不和、貞操を危ぶまれた時、不慮の災難、借家人、秘密病、僅かの金で、逆境など總て全く困つた、どうすればよいか。本書はこれをよく解答する（東京神田區神保町七浦文社、一圓廿錢）

▲龍虎八天狗（吉川英治著）第二卷火龍の卷、豐臣家の大忠臣眞田左衞門幸村が九百九坊の修築地たる高野の麓に隱れて秀吉の秘藏三卷のうち一卷は手に入つたが他の二卷を得んと破風萬丈を極むるに至るところが本書である（東京日本橋本石町三ノ一六博文館、八十五錢）

▲日蓮かマルクスか（田邊惰道著）著者は日蓮主義の研究とその信仰的體驗とを十數年積んで來た一人である。その結果が本書を完成せしめたのであつて、悩みゆく日本、同時に死か生かの分岐點に立つてゐる世界の飛躍の解決は日蓮主義にあると叫んで、日蓮聖人の待望が昭和の御代に實現せられ、こゝに本化の四大誓願が出現し給ふことを宣揚したのが本書、而してこの論斷を確實たらしむるためにマルクス主義を批判したのである。從つてマルクス主義に對する詳細なる批判はこゝでは載せられてゐない憾みがある（東京神田表神保町一〇、天人社發行一圓）

演藝と映畫

東亞俱樂部（東亞直營）廿一日より三日間上映　歲末第二回奉仕特別興行　『良し安し』徹底的奉仕　入場料十錢均一

ファーストナショナル社特作　浪漫派の鬼才ジョージ・フィツモーリス氏監督　主演 メエリー・アスター孃　**倶に咲く花**

東亞キネマ京都最高特作　**肥後の駒下駄**　監督…主演…

京龍館　東亞キネマ　錬兵町　廿一日より三日間上映　特別十錢均一　**幡隨院長兵衛**

浪花館　十二月十八日午後六時半より　**忘年演藝大會**　特別大奉仕

中央館　マキノ　**鳴門秘帖**　吉川英治の名作

近藤勇

大正館　**浪花小唄**　**唐人お吉**

喜樂館　日活直營　**海の宮殿**　**黒白の街**

朝日座　本町五丁目　電本三三六八番　**黒白の街**　**千鳥會**

日朝 自動米磨器

米磨器中の王者　特長　一、手の汚れぬこと　一、米がくだけぬ　一、一粒も流れぬ

進呈 型録　御申込次第

製造發賣元　合資會社 昭和商會　京城府南大門通…　電話…

たんせき ぜんそくの人々よ

發明者 小川歩唱堂藥局本店　藥劑師 小川…　東京日暮里…

一粒三百メートル 運動に「何よりグリコ」

賜天覽　營養菓子 グリコ　大阪・東京 江崎

胃腸病新藥 カーボニン CARBONIN

腸内の病毒病源菌を吸收排除し、腸粘膜の損傷面を被覆保護して止瀉整腸を迅速ならしむる胃腸の根元的治療劑

専賣特許　見本文獻贈呈　和光堂

北島醫院

内科胃腸科　腦神經病　京城本町四丁目百五十五番地（電話本局二七四番）

仁丹のハミガキ

齒の爲に一番よい　三割五分增量　拾錢の德用大袋　現代の尖端

朝!! ノーシン一服　それから會社へ

銀粒仁丹

仁丹活用　氣分惡しき時　惡疫流行の時　船車旅行の時　運動散歩の時　口中惡臭の時　食前食後

美顔 化粧下クリーム

▲粉白粉の化粧下にも　水白粉の下にも適切な……　定價四十錢

▲評判の……「美顔」の新製品……

粉白粉の化粧下には勿論…水白粉の下にも極めて適切　…化粧效果を非常に高め…白粉の附きが特によくなり…お化粧に一層の美を増し保ちも格別よくなります！

▲煉白粉…固煉白粉のお化粧下に特によい…　美顔おしろい下　▲數段美を増し保ちを增す（定價二十五錢）

全鮮内に唯一

於全國酒類品評會審査　最高優等賞受領　年末年始の御用酒に新産の御愛用を思召か是非市内各有名商店で御求め願上ます

サンバジマシ

温泉ナラ 咸北・朱乙・遊樂園

新築開業　内湯旅館　萬翠

▲宿泊料―本館二圓五十錢　別館三圓　▲鐵道在ニ、食間制ガ便利デス　▲主要驛―朱乙間ハ往復三割引　▲北鮮御旅行ニハ先ヅ『バンスイ』ヘ

船舶廣告

株式失權通知公告　…　中央物產株式會社

朝鮮郵船仁川出帆　神戸、大阪… 協同海運株式會社

辰馬汽船仁川出帆

鴨谷汽船仁川出帆　朝日組回漕部

仁川發　鎭南浦　裏日本北海道行

大阪商船汽船出帆　仁川支店　仁川代理店　慶田組

神戸大阪行　横濱東京行　鹿兒島三角行　大連行　鎭南浦行